

# **INFORME MENSUAL DE COYUNTURA ECONÓMICA**

División Económica  
División Gestión de Información  
Enero, 2024

**INFORME MENSUAL DE COYUNTURA ECONÓMICA  
ENERO, 2024**

**CONTENIDO**

	<b>Página</b>
<b>1. Índice mensual de actividad económica .....</b>	<b>1</b>
Indicador mensual de actividad económica (IMAE).....	3
Indicador mensual de actividad económica. Tendencia ciclo por industrias: tasas interanuales .....	4
Indicador mensual de actividad económica. Tendencia ciclo por industrias: tasas medias .....	5
Ventas de energía eléctrica .....	6
Ventas de combustibles .....	7
Indicadores del mercado laboral .....	8
Salarios por persona: nominal y real .....	9
Cotizantes por actividad económica, según sector institucional .....	10
Cotizantes y salarios reales.....	11
Índice de salarios mínimos: nominal y real (1984=100).....	12
<b>2. Comercio exterior.....</b>	<b>13</b>
Balanza comercial de Costa Rica .....	14
Exportaciones FOB según régimen .....	15
Importaciones según régimen .....	16
<b>3. Indicadores de las finanzas públicas .....</b>	<b>17</b>
Sector Público Global Reducido: resultado financiero .....	18
Situación financiera del Gobierno Central .....	19
Gobierno Central: tasas de variación de los ingresos .....	20
Gobierno Central: tasas de variación de los gastos .....	21
Sector Público Global: indicadores de la deuda interna y externa .....	22
Gobierno Central: indicadores de la deuda interna y externa .....	23
Banco Central de Costa Rica: indicadores de la deuda interna y externa .....	24
Gobierno Central: tenencia de la deuda bonificada .....	25
Banco Central de Costa Rica: tenencia de la deuda bonificada en moneda nacional .....	26

<b>4.</b>	<b>Cuentas monetarias y financieras .....</b>	<b>27</b>
<b>4.1</b>	<b>Agregados monetarios y crediticios .....</b>	<b>27</b>
	Activos internos netos y activos externos netos del BCCR ...	28
	Base monetaria, emisión y reservas de otras sociedades de depósito .....	29
	Sociedades de depósito: Agregados monetarios .....	30
	Sociedades de depósito: Agregados monetarios .....	31
	Riqueza financiera del Sector Privado .....	32
	Componentes de la riqueza financiera del sector privado .....	33
	Componentes de la riqueza financiera del sector privado	
	Participación relativa .....	34
	Sociedades de Depósito: crédito interno neto total por sector ...	35
	Otras Sociedades de Depósito: origen y aplicación de recursos....	36
	Otras Sociedades de Depósito: crédito al sector privado por actividad económica. Participación relativa .....	37
<b>4.2</b>	<b>Mercados de negociación .....</b>	<b>38</b>
	Montos colocados por BCCR y Ministerio de Hacienda en moneda nacional .....	39
	Montos colocados por Ministerio de Hacienda en moneda extranjera .....	40
	BCCR: Operaciones en mercados primario y secundario .....	41
	Mercado integrado de liquidez .....	42
	Transacciones bursátiles en la Bolsa Nacional de Valores .....	43
	Nota técnica.....	44
<b>4.3</b>	<b>Tasas de interés .....</b>	<b>45</b>
	SFN: Tasas de interés pasivas negociadas en moneda nacional ...	46
	Sistema Financiero Nacional (OSD): Tasas de interés pasivas negociadas (TPN) en colones y en dólares.....	47
	Tasa de política monetaria (TPM), Tasa básica pasiva (TBP), Tasas pasivas negociadas de otras sociedades de depósito y premios por ahorrar en colones .....	48
	SBN: Tasas de interés pasivas negociadas en moneda extranjera	49
	Sistema Financiero Nacional (OSD): Tasas de interés activas negociadas (TAN) en colones .....	50
	Sistema Financiero Nacional (OSD): Tasas de interés activas negociadas (TAN) en dólares .....	51
	Tasas de interés en mercado integrado de liquidez .....	52
	Gobierno Central: Tasas de interés de títulos de propiedad.....	53
	TBP, tasas pasivas negociadas y premio por ahorrar colones.....	54
	Margen de intermediación financiera (MIF): Bancos públicos (BPUB), Bancos privados (BPRI), Otros intermediarios (OI) .....	55
	Cambios en TPM y Tasa 1 día (DON) 2019-2020 .....	56
	Nota técnica.....	57

<b>5.</b>	<b>Mercado cambiario .....</b>	<b>58</b>
	Índice tipo de cambio efectivo real multilateral con ponderaciones móviles .....	59
	Tipo de cambio nominal del dólar.....	60
	Principales movimientos de divisas y variación de reservas internacionales netas .....	61
	Reservas internacionales netas del BCCR.....	62
	Movimiento de divisas por turismo.....	63
<b>6.</b>	<b>Precios .....</b>	<b>64</b>
	Índice de precios al consumidor (IPC).....	65
	IPC total e IPC sin agropecuarios ni combustibles.....	66
	Índice de precios al consumidor por grupos Tasa de variación acumulada .....	67
	Índice de precios al consumidor por grupos Tasa de variación interanual .....	68
	Índice de precios de bienes y servicios, incluidos en el IPC ....	69
	Índice de precios de regulados y no regulados, incluidos en el IPC .....	70
	Índice de precios regulados, combustibles y regulados sin combustibles, incluidos en el IPC .....	71
	Índice de precios no regulados incluidos en el IPC, según agropecuarios y no agropecuarios .....	72
	Índice de precios al consumidor de servicios: regulados y no regulados .....	73
	Índice de precios: consumidor (IPC), productor de la Manufactura (IPP-MAN) y servicios (IPPS) .....	74
	Variación interanual del IPC e Indicadores de inflación subyacente .....	75
	IPP- MAN .....	76
	IPC: Variación interanual e inflación de principales socios comerciales .....	77
<b>7.</b>	<b>Indicadores de la economía internacional .....</b>	<b>78</b>
	PIB, IPC, tasas de interés .....	79
	Índices bursátiles internacionales .....	80
	Precios a futuro del petróleo crudo y del café .....	81

# 1. Índice mensual de actividad económica<sup>1</sup>

---

Del crecimiento de la producción a noviembre destacó lo siguiente: i) el régimen definitivo mantiene la mayor contribución al crecimiento del IMAE (63,4%) y se contiene la aceleración debido al menor crecimiento de la construcción con destino privado; ii) la expansión a tasas de dos dígitos en la actividad productiva de los regímenes especiales, aunque a menor ritmo dadas las robustas tasas de crecimiento observadas en el 2022; iii) continúa la desaceleración interanual que inició en septiembre del 2023 y, iv) En el periodo comprendido entre enero y noviembre la producción nacional creció en promedio 5,6%.

En noviembre del 2023, cerca del 40,0% de las contribuciones al crecimiento de la producción del régimen definitivo (3,7%) se explica por la actividad comercial, transporte y almacenamiento y la manufactura. Lo anterior, fue atenuado por el leve crecimiento de los servicios de administración pública y del grupo denominado “otros servicios” y por la moderación de la actividad de construcción.

La producción de los regímenes especiales creció 12,3%. Si bien continúa con aumentos significativos de dos dígitos, como era previsible desacelera, principalmente en las actividades de servicios profesionales e informáticos, debido al robusto desempeño registrado a partir del tercer trimestre del 2022. En la manufactura destaca el incremento interanual de 18,4 % en implementos médicos.

En el análisis por actividad económica destaca lo siguiente:

1. El crecimiento de la industria agropecuaria fue de 2,8 % y superó en 1,8 p.p., al del mismo mes del año anterior; en buena medida por el incremento en el rendimiento por hectárea en la producción de piña, seguido por la mayor producción de raíces, tubérculos, papa, huevos y leche.
2. La producción de la manufactura continúa con tendencia alcista y en noviembre alcanzó un crecimiento del 7,2 % y mantiene tasas de variación superiores al 7,0 % desde mayo del 2023. La evolución de la manufactura del régimen definitivo presenta tasas positivas desde mayo del 2023 y en noviembre se ubicó en 2,2 %; el más alto desde enero del 2022.

La mayoría de los grupos de la manufactura de regímenes especiales crece más del 14,0%, particularmente destacan los implementos médicos (18,4%), tales como válvulas cardíacas y catéteres, las otras industrias manufactureras (23,7%) y la producción de sustancias químicas (18,8%). La categoría de productos metálicos y maquinaria, principalmente aparatos para realizar conexiones en circuitos eléctricos e interruptores mostró una caída.

La actividad fabril de las empresas del régimen definitivo estuvo determinada por el aumento en la producción de alimentos como frutas y legumbres, carne, pollo, leche, bebidas, harina y café. Además, resalta la producción de prendas de vestir y sustancias químicas. La actividad productiva del grupo denominado “otras industrias manufactureras” y la fabricación de productos metálicos registraron caídas.

---

<sup>1</sup> El análisis está basado en la serie tendencia ciclo, salvo indicación de un tratamiento estadístico diferente.

3. La construcción creció interanualmente 4,0 % luego de crecer seis meses por encima del 16,0 %. Continúa el significativo crecimiento de los edificios de oficinas, naves industriales, estacionamientos, edificios de apartamentos y viviendas de interés social a tasas de más del 20,0%.

La mayor actividad constructiva fue atenuada por la caída en la construcción de viviendas para grupos de ingresos medios y altos, y a la menor construcción de bodegas y plazas comerciales.

La construcción con destino público se contrajo en 3,7% ante la ralentización en la ejecución de proyectos de acueductos y alcantarillados y el Programa de Integración Fronteriza. Esto fue compensado por proyectos municipales (principalmente carreteras, caminos y puentes).

4. La actividad de comercio y reparación de vehículos alcanzó el crecimiento más alto del año (4,7 %) y mantiene la aceleración mensual observada desde febrero del 2023. En esta agrupación destaca la venta de automóviles (17,4%) y la comercialización de productos farmacéuticos (5,9%), así como una mayor demanda de productos alimenticios, aparatos eléctricos y electrónicos y materiales de construcción.
5. En noviembre del 2023, la variación interanual de la producción de los servicios fue de 4,2 %; inferior en 1,1 p.p., a la tasa del mismo mes del año previo. El incremento de noviembre del agregado de los servicios estuvo determinado principalmente por las actividades profesionales, transporte y almacenamiento y los servicios de educación y salud.

La categoría de servicios profesionales aumentó en 8,4% y tiene la mayor contribución al crecimiento de los servicios debido a: i) consultoría y apoyo a empresas en los regímenes especiales y ii) publicidad del régimen definitivo, así como los servicios de agencias de viajes, dada la recuperación del turismo.

La actividad de transporte y almacenamiento es la segunda con mayor contribución; su variación interanual alcanzó 7,8% impulsada por: i) transporte en buses y taxis debido a la mayor movilidad de personas, ii) transporte de carga por los flujos de mercancías vinculados al comercio exterior y iii) servicios de aeropuertos por la movilidad de mercancías y el ingreso de turistas que en noviembre tuvo un incremento del 13,0 % con respecto al mismo mes del 2022.

En tercer lugar, se encuentran las actividades de educación y salud con un crecimiento de 2,6 %, motivado principalmente por los servicios de salud privada. Finalmente, los servicios de información y comunicación y hoteles y restaurantes moderan su crecimiento debido a los significativos aumentos del mismo mes del año anterior.

**INDICADOR MENSUAL DE ACTIVIDAD ECONÓMICA (IMAE)  
VOLUMEN ENCADENADO, AÑO REFERENCIA 2017**

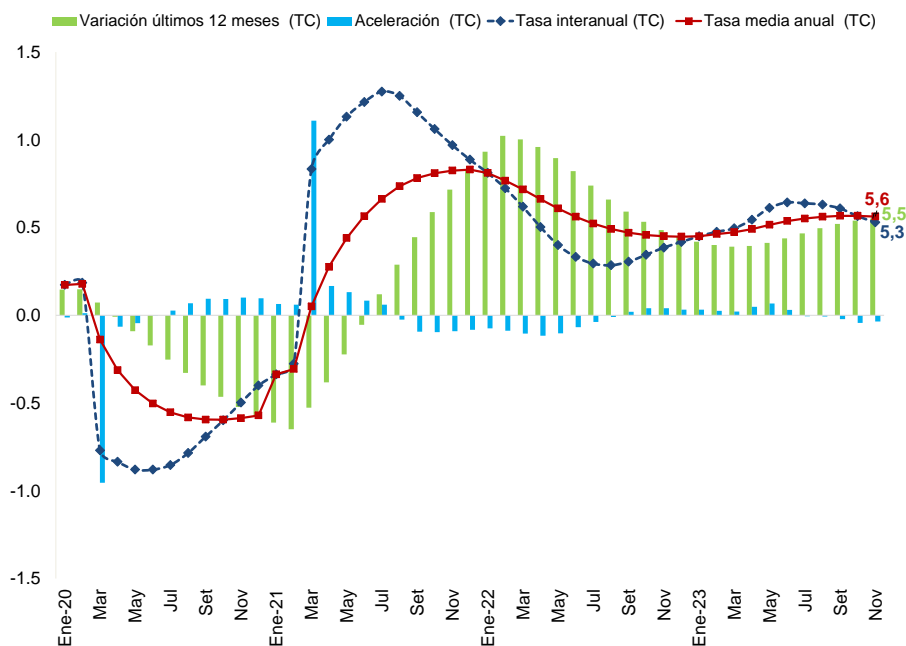

	Serie Original (SO)	Tasa interanual <sup>1/</sup> (SO)	Serie Tendencia Ciclo (TC)	Tasa interanual <sup>1/</sup> (TC)	Aceleración <sup>2/</sup>	Tasa media anual <sup>3/</sup>	Variación últimos 12 meses <sup>4/</sup>
Ene-20	102,3	0,7	105,4	1,7	-0,1	1,7	1,5
Feb	104,3	2,2	105,7	1,8	0,1	1,8	1,5
Mar	102,8	-3,0	96,0	-7,7	-9,5	-1,4	0,7
Abr	89,7	-10,4	95,7	-8,3	-0,6	-3,1	-0,1
May	91,9	-11,5	95,5	-8,8	-0,5	-4,3	-0,9
Jun	95,9	-7,6	95,6	-8,8	0,0	-5,0	-1,7
Jul	91,9	-10,3	95,9	-8,5	0,3	-5,5	-2,5
Ago	92,5	-8,8	96,7	-7,9	0,7	-5,8	-3,3
Set	97,4	-6,0	97,8	-6,9	0,9	-5,9	-4,0
Oct	101,7	-6,8	98,9	-6,0	0,9	-6,0	-4,7
Nov	105,1	-5,7	100,0	-5,0	1,0	-5,9	-5,2
Dic	110,5	-0,5	101,0	-4,0	1,0	-5,7	-5,7
Ene-21	96,5	-5,6	101,9	-3,4	0,6	-3,4	-6,1
Feb	100,2	-4,0	102,8	-2,8	0,6	-3,1	-6,5
Mar	108,0	5,0	104,0	8,3	11,1	0,5	-5,3
Abr	101,6	13,3	105,2	10,0	1,7	2,8	-3,8
May	104,6	13,8	106,3	11,3	1,3	4,4	-2,2
Jun	104,7	9,2	107,2	12,1	0,8	5,6	-0,5
Jul	107,8	17,2	108,2	12,7	0,6	6,6	1,2
Ago	105,6	14,1	108,8	12,5	-0,2	7,4	2,9
Set	108,7	11,6	109,1	11,6	-0,9	7,8	4,4
Oct	111,2	9,3	109,4	10,6	-1,0	8,1	5,9
Nov	116,7	11,0	109,7	9,7	-0,9	8,2	7,2
Dic	119,4	8,0	110,0	8,9	-0,8	8,3	8,3
Ene-22	105,4	9,3	110,1	8,1	-0,7	8,1	9,3
Feb	107,2	7,0	110,3	7,2	-0,9	7,7	10,2
Mar	116,7	8,1	110,5	6,2	-1,0	7,2	10,0
Abr	104,4	2,8	110,5	5,0	-1,2	6,6	9,6
May	107,7	3,0	110,5	4,0	-1,0	6,1	9,0
Jun	108,0	3,2	110,8	3,3	-0,7	5,6	8,2
Jul	109,0	1,1	111,4	2,9	-0,4	5,2	7,4
Ago	109,5	3,6	111,9	2,9	-0,1	4,9	6,6
Set	110,7	1,8	112,5	3,0	0,2	4,7	5,9
Oct	115,6	3,9	113,2	3,4	0,4	4,6	5,3
Nov	121,1	3,8	113,9	3,9	0,4	4,5	4,9
Dic	124,0	3,9	114,6	4,2	0,3	4,5	4,5
Ene-23	110,5	4,8	115,1	4,5	0,3	4,5	4,2
Feb	113,6	6,0	115,5	4,8	0,3	4,6	4,0
Mar	120,7	3,4	115,9	5,0	0,2	4,7	3,9
Abr	108,7	4,0	116,6	5,4	0,5	4,9	3,9
May	116,4	8,0	117,3	6,1	0,7	5,2	4,1
Jun	116,6	8,0	117,9	6,4	0,3	5,4	4,4
Jul	114,9	5,4	118,5	6,4	-0,1	5,5	4,7
Ago	117,2	7,1	118,9	6,3	-0,1	5,6	5,0
Set	117,7	6,4	119,3	6,1	-0,2	5,7	5,2
Oct	122,0	5,5	119,6	5,6	-0,4	5,7	5,4
Nov	127,2	5,0	120,0	5,3	-0,4	5,6	5,5

1/ Variación porcentual del nivel del mes respecto al del mismo mes del año anterior.

2/ Diferencia absoluta entre la tasa de variación del mes con la correspondiente del mes anterior de la tendencia ciclo.

3/ Variación del nivel medio (TC) del período que termina en el mes, respecto al nivel medio del mismo período del año anterior.

4/ Variación del nivel medio de los últimos 12 meses de la tendencia ciclo con respecto a los 12 meses precedentes.

Fuente: Departamento de Estadística Macroeconómica, BCCR.

**ÍNDICE MENSUAL DE ACTIVIDAD ECONÓMICA (TC)**  
**TASAS DE VARIACIÓN INTERANUAL**

	Agricultura, silvicultura y pesca	Minas y canteras	Manufactura	Electricidad, agua y saneamiento	Construcción	Comercio y reparación de vehículos	Transporte y almacenamiento	Alojamiento y servicios de comida	Información y comunicaciones	Intermediación financiera y seguros	Actividades inmobiliarias	Actividades profesionales, científicas, técnicas, administrativas y servicios de apoyo	Administración pública y seguridad social	Enseñanza, salud humana y asistencia social	Otras actividades <sup>1/</sup>	IMAE
Ene-20	1,0	-6,2	4,1	0,5	-12,1	-1,6	1,4	2,4	2,7	1,8	-0,2	4,8	1,2	3,7	-10,4	1,7
Feb	0,6	-5,3	4,5	0,8	-13,1	-2,6	1,5	-3,7	3,1	1,0	-1,0	3,0	1,0	3,0	-11,2	1,8
Mar	-0,2	-5,6	4,6	1,1	-9,0	-3,4	-9,1	-31,6	3,2	-0,1	-1,9	0,7	0,8	-1,1	-15,0	-7,7
Abr	-0,9	-20,3	-4,9	-8,2	-0,8	-16,8	-35,0	-53,1	3,0	-1,1	-3,8	-1,5	0,4	-1,6	-19,3	-8,3
May	-1,2	-16,6	-4,6	-7,7	5,6	-16,0	-32,8	-59,5	2,8	-1,6	-4,0	-2,9	0,0	-2,2	-21,6	-8,8
Jun	-1,3	-13,7	-3,7	-6,7	4,9	-15,0	-30,6	-60,8	2,7	-1,1	-4,3	-3,7	-0,4	-3,0	-22,2	-8,8
Jul	-1,5	-11,9	-2,5	-5,6	-0,1	-14,2	-32,0	-61,9	2,5	0,0	-4,8	-4,5	-0,8	-3,8	-20,9	-8,5
Ago	-1,7	-9,7	-1,1	-4,6	-2,4	-13,1	-30,9	-59,3	2,2	1,0	-4,8	-5,0	-0,8	-4,2	-17,3	-7,9
Set	-1,7	-8,5	0,4	-3,5	-4,1	-11,7	-29,6	-53,0	1,8	1,6	-4,7	-4,7	-1,0	-4,2	-15,5	-6,9
Oct	-1,5	-7,5	1,7	-2,5	-7,2	-10,3	-28,2	-51,0	1,2	1,8	-4,7	-3,6	-1,2	-3,9	-15,4	-6,0
Nov	-1,2	-5,7	2,9	-2,0	-7,5	-8,3	-27,0	-51,0	0,7	1,9	-4,6	-2,5	-1,1	-3,4	-9,5	-5,0
Dic	-0,8	-3,1	4,0	-1,9	-6,2	-5,8	-17,9	-47,6	1,0	1,9	-4,0	-1,7	-1,3	-3,0	-3,1	-4,0
Ene-21	-0,2	-0,4	4,8	-2,2	-4,6	-3,2	-16,9	-47,9	2,2	2,3	-1,6	-1,1	-1,7	-2,6	-5,6	-3,4
Feb	0,9	1,9	5,5	-2,4	-1,1	-1,0	-16,0	-43,5	3,5	3,2	-0,6	0,2	-2,0	-2,2	-6,8	-2,8
Mar	2,6	2,7	6,4	-2,2	0,9	0,5	0,9	-14,7	4,4	4,6	0,6	2,5	-2,0	1,3	-0,2	8,3
Abr	4,1	20,2	18,0	8,4	0,7	17,1	42,1	32,6	5,2	5,9	3,1	5,1	-1,7	1,0	7,9	10,0
May	4,8	17,7	18,3	8,2	0,2	16,1	38,5	59,9	6,2	6,5	3,6	7,1	-1,6	0,5	12,3	11,3
Jun	4,9	16,4	18,0	7,6	3,5	15,3	35,0	74,5	7,0	6,2	4,0	8,6	-1,2	0,1	14,9	12,1
Jul	4,6	14,1	17,1	7,1	11,9	15,1	38,4	94,2	7,4	5,8	4,5	9,9	-0,9	6,2	17,2	12,7
Ago	4,1	10,7	15,7	6,6	16,1	14,2	37,0	89,1	7,8	5,6	4,9	10,7	-1,7	5,9	16,4	12,5
Set	3,7	7,9	14,3	5,9	13,0	13,2	35,1	66,6	8,4	5,5	5,0	10,4	-2,5	5,8	15,3	11,6
Oct	3,1	5,4	12,9	5,1	8,1	12,1	33,2	62,1	9,5	5,5	4,9	9,7	-2,9	5,7	16,0	10,6
Nov	2,2	3,0	11,5	4,5	5,1	10,7	32,6	69,0	10,7	5,5	4,7	9,4	-3,0	5,7	12,4	9,7
Dic	1,4	0,7	10,0	4,1	6,6	9,0	19,6	60,9	11,3	5,2	4,3	9,5	-3,0	5,8	7,6	8,9
Ene-22	0,4	-1,6	8,8	3,7	12,0	7,3	18,6	48,1	11,0	4,7	3,4	9,7	-2,8	5,8	8,8	8,1
Feb	-1,0	-3,6	7,6	3,1	14,1	5,8	17,6	42,1	10,8	4,3	2,5	10,1	-2,7	5,9	10,6	7,2
Mar	-2,3	-4,0	6,6	2,6	8,1	4,8	10,5	31,8	12,1	3,6	1,9	10,0	-2,8	6,1	8,7	6,2
Abr	-3,4	-2,6	5,8	2,7	-3,4	4,4	10,8	24,8	14,2	2,7	1,7	9,3	-2,8	6,6	6,1	5,0
May	-4,0	-1,9	5,2	3,2	-12,9	4,2	10,4	21,7	15,6	1,9	1,8	8,6	-2,9	7,1	4,8	4,0
Jun	-3,7	-1,8	4,8	3,3	-16,9	3,7	9,7	15,9	16,2	1,4	1,8	8,5	-3,0	7,7	4,2	3,3
Jul	-2,8	-1,0	4,7	2,7	-17,7	2,9	9,1	12,4	16,3	0,8	1,7	8,8	-3,5	1,7	3,4	2,9
Ago	-1,7	0,2	4,8	2,1	-19,5	2,3	8,3	12,1	15,9	0,3	1,7	9,5	-3,3	1,9	3,5	2,9
Set	-0,7	1,5	4,9	1,8	-18,5	1,9	7,4	12,8	14,8	0,0	1,6	10,6	-1,7	1,9	4,5	3,0
Oct	0,2	2,8	5,0	1,4	-9,4	1,6	7,1	12,6	13,6	0,1	1,4	11,6	-0,7	1,8	5,1	3,4
Nov	0,9	3,9	5,3	0,9	-1,2	1,4	6,5	9,0	12,6	0,3	0,9	12,3	-1,0	1,8	4,9	3,9
Dic	1,6	4,6	5,7	0,6	-0,2	1,3	5,1	8,5	11,5	0,8	0,9	12,8	-1,2	1,8	5,3	4,2
Ene-23	2,0	4,8	6,2	0,6	-1,6	1,2	3,8	11,8	10,2	0,8	1,5	12,9	-1,2	1,9	5,7	4,5
Feb	2,6	4,9	6,5	0,9	-2,4	1,2	3,3	11,9	8,9	0,5	1,8	12,9	-0,9	1,9	5,1	4,8
Mar	3,3	5,0	6,7	0,9	0,0	1,5	3,0	8,9	7,5	0,5	1,9	12,7	-0,6	1,8	3,9	5,0
Abr	4,1	5,0	6,9	0,4	6,4	1,8	3,2	6,0	5,9	1,1	1,8	12,7	-0,4	1,9	3,1	5,4
May	4,5	5,7	7,2	0,1	16,3	2,2	3,7	4,0	4,7	2,0	1,6	12,8	-0,2	2,2	3,2	6,1
Jun	4,3	7,7	7,2	0,2	25,1	2,7	4,4	3,5	3,7	2,7	1,6	12,3	-0,2	2,5	3,1	6,4
Jul	3,9	9,6	7,1	0,5	27,6	3,3	5,0	4,3	3,0	3,2	1,5	11,4	0,3	2,8	2,5	6,4
Ago	3,5	10,5	7,0	0,9	33,0	3,9	5,6	5,4	2,8	3,6	1,3	10,4	0,8	2,9	1,5	6,3
Set	3,1	10,7	7,1	1,6	33,2	4,2	6,1	5,3	3,1	3,7	1,2	9,4	0,4	2,9	0,7	6,1
Oct	2,9	10,3	7,1	2,3	16,4	4,4	6,9	3,8	3,4	3,7	1,5	8,8	0,3	2,8	0,2	5,6
Nov	2,8	9,5	7,2	3,0	4,0	4,7	7,8	3,0	3,6	3,6	2,2	8,4	0,9	2,6	0,3	5,3

<sup>1/</sup> "Otras Actividades" incluyen: actividades artísticas, de entretenimiento y recreativas, otros servicios, hogares como empleadores; no diferenciadas de los hogares como productos de bienes y servicios para uso propio y, de organizaciones y órganos extraterritoriales.

Fuente: Departamento de Estadística Macroeconómica, BCCR.



**ÍNDICE MENSUAL DE ACTIVIDAD ECONÓMICA (TC)**  
**TASAS DE VARIACIÓN MEDIA**

	Agricultura, silvicultura y pesca	Minas y canteras	Manufactura	Electricidad, agua y saneamiento	Construcción	Comercio y reparación de vehículos	Transporte y almacenamiento	Alojamiento y servicios de comida	Información y comunicaciones	Intermediación financiera y seguros	Actividades inmobiliarias	Actividades profesionales, científicas, técnicas, administrativas y servicios de apoyo	Administración pública y seguridad social	Enseñanza, salud humana y asistencia social	Otras actividades <sup>1/</sup>	IMAE
Ene-20	1,0	-6,2	4,1	0,5	-12,1	-1,6	1,4	2,4	2,7	1,8	-0,2	4,8	1,2	3,7	-10,4	1,7
Feb	0,8	-5,8	4,3	0,6	-12,6	-2,1	1,5	-0,7	2,9	1,4	-0,6	3,9	1,1	3,3	-10,8	1,8
Mar	0,5	-5,7	4,4	0,8	-11,4	-2,5	-2,1	-11,3	3,0	0,9	-1,1	2,8	1,0	1,9	-12,2	-1,4
Abr	0,1	-9,3	2,1	-1,5	-8,9	-6,1	-10,3	-22,3	3,0	0,4	-1,7	1,7	0,8	1,0	-14,0	-3,1
May	-0,2	-10,8	0,7	-2,7	-6,2	-8,1	-14,8	-30,1	3,0	0,0	-2,2	0,8	0,7	0,3	-15,5	-4,3
Jun	-0,3	-11,2	0,0	-3,4	-4,4	-9,3	-17,4	-35,4	2,9	-0,2	-2,5	0,0	0,5	-0,2	-16,6	-5,0
Jul	-0,5	-11,3	-0,4	-3,7	-3,9	-10,0	-19,5	-39,3	2,9	-0,2	-2,9	-0,6	0,3	-0,7	-17,3	-5,5
Ago	-0,7	-11,1	-0,5	-3,8	-3,7	-10,4	-20,9	-41,7	2,8	0,0	-3,1	-1,2	0,2	-1,2	-17,3	-5,8
Set	-0,8	-10,8	-0,4	-3,8	-3,7	-10,5	-21,9	-43,0	2,7	0,2	-3,3	-1,6	0,0	-1,5	-17,1	-5,9
Oct	-0,9	-10,5	-0,2	-3,6	-4,1	-10,5	-22,5	-43,7	2,5	0,3	-3,4	-1,8	-0,1	-1,8	-16,9	-6,0
Nov	-0,9	-10,1	0,1	-3,5	-4,4	-10,3	-22,9	-44,4	2,4	0,5	-3,5	-1,9	-0,2	-1,9	-16,3	-5,9
Dic	-0,9	-9,5	0,4	-3,4	-4,6	-9,9	-22,5	-44,6	2,2	0,6	-3,6	-1,8	-0,3	-2,0	-15,3	-5,7
Ene-21	-0,2	-0,4	4,8	-2,2	-4,6	-3,2	-16,9	-47,9	2,2	2,3	-1,6	-1,1	-1,7	-2,6	-5,6	-3,4
Feb	0,4	0,8	5,2	-2,3	-2,9	-2,1	-16,4	-45,8	2,8	2,7	-1,1	-0,4	-1,9	-2,4	-6,2	-3,1
Mar	1,1	1,4	5,6	-2,2	-1,6	-1,3	-11,0	-37,6	3,4	3,4	-0,5	0,5	-1,9	-1,2	-4,2	0,5
Abr	1,8	5,5	8,5	0,2	-1,0	2,8	-1,4	-26,5	3,8	4,0	0,4	1,7	-1,9	-0,7	-1,3	2,8
May	2,4	7,8	10,4	1,7	-0,8	5,3	4,9	-15,9	4,3	4,5	1,0	2,7	-1,8	-0,4	1,2	4,4
Jun	2,8	9,1	11,6	2,7	0,0	6,8	9,1	-6,4	4,7	4,8	1,5	3,7	-1,7	-0,3	3,3	5,6
Jul	3,1	9,8	12,4	3,3	1,6	8,0	12,7	2,8	5,1	4,9	1,9	4,6	-1,6	0,6	5,2	6,6
Ago	3,2	9,9	12,8	3,7	3,3	8,7	15,3	10,2	5,5	5,0	2,3	5,3	-1,6	1,2	6,6	7,4
Set	3,3	9,7	13,0	4,0	4,4	9,2	17,3	15,2	5,8	5,1	2,6	5,9	-1,7	1,7	7,5	7,8
Oct	3,2	9,2	13,0	4,1	4,7	9,5	18,8	19,1	6,2	5,1	2,8	6,3	-1,8	2,1	8,3	8,1
Nov	3,2	8,7	12,8	4,1	4,8	9,6	20,0	23,0	6,6	5,1	3,0	6,6	-1,9	2,5	8,7	8,2
Dic	3,0	8,0	12,6	4,1	4,9	9,6	19,9	25,8	7,0	5,2	3,1	6,8	-2,0	2,7	8,6	8,3
Ene-22	0,4	-1,6	8,8	3,7	12,0	7,3	18,6	48,1	11,0	4,7	3,4	9,7	-2,8	5,8	8,8	8,1
Feb	-0,3	-2,6	8,2	3,4	13,1	6,6	18,1	45,0	10,9	4,5	3,0	9,9	-2,7	5,9	9,7	7,7
Mar	-1,0	-3,1	7,7	3,1	11,4	6,0	15,4	40,3	11,3	4,2	2,6	9,9	-2,7	5,9	9,4	7,2
Abr	-1,6	-3,0	7,2	3,0	7,5	5,6	14,2	35,8	12,0	3,8	2,4	9,8	-2,8	6,1	8,5	6,6
May	-2,1	-2,8	6,8	3,1	3,1	5,3	13,4	32,6	12,8	3,4	2,2	9,5	-2,8	6,3	7,8	6,1
Jun	-2,4	-2,6	6,4	3,1	-0,4	5,0	12,8	29,3	13,3	3,1	2,2	9,3	-2,8	6,5	7,1	5,6
Jul	-2,4	-2,4	6,2	3,0	-3,0	4,7	12,2	26,4	13,8	2,8	2,1	9,3	-2,9	5,8	6,6	5,2
Ago	-2,3	-2,1	6,0	2,9	-5,2	4,4	11,7	24,3	14,0	2,4	2,0	9,3	-3,0	5,3	6,2	4,9
Set	-2,2	-1,7	5,9	2,8	-6,8	4,1	11,2	22,8	14,1	2,2	2,0	9,4	-2,8	4,9	6,0	4,7
Oct	-1,9	-1,2	5,8	2,7	-7,1	3,9	10,8	21,6	14,1	2,0	1,9	9,7	-2,6	4,6	5,9	4,6
Nov	-1,7	-0,8	5,8	2,5	-6,5	3,6	10,4	20,3	13,9	1,8	1,8	9,9	-2,5	4,3	5,8	4,5
Dic	-1,4	-0,3	5,7	2,3	-6,0	3,4	9,9	19,2	13,7	1,7	1,8	10,2	-2,4	4,1	5,8	4,5
Ene-23	2,0	4,8	6,2	0,6	-1,6	1,2	3,8	11,8	10,2	0,8	1,5	12,9	-1,2	1,9	5,7	4,5
Feb	2,3	4,9	6,4	0,7	-2,0	1,2	3,6	11,9	9,5	0,6	1,7	12,9	-1,1	1,9	5,4	4,6
Mar	2,6	4,9	6,5	0,8	-1,3	1,3	3,4	10,9	8,8	0,6	1,7	12,8	-0,9	1,9	4,9	4,7
Abr	3,0	4,9	6,6	0,7	0,5	1,4	3,3	9,6	8,1	0,7	1,8	12,8	-0,8	1,9	4,4	4,9
May	3,3	5,1	6,7	0,6	3,3	1,6	3,4	8,4	7,4	1,0	1,7	12,8	-0,7	2,0	4,2	5,2
Jun	3,5	5,5	6,8	0,5	6,6	1,8	3,6	7,5	6,7	1,3	1,7	12,7	-0,6	2,0	4,0	5,4
Jul	3,5	6,1	6,8	0,5	9,3	2,0	3,8	7,0	6,2	1,5	1,7	12,5	-0,5	2,1	3,8	5,5
Ago	3,5	6,7	6,8	0,6	12,0	2,2	4,0	6,8	5,7	1,8	1,6	12,2	-0,3	2,2	3,5	5,6
Set	3,5	7,1	6,9	0,7	14,1	2,4	4,2	6,6	5,4	2,0	1,6	11,9	-0,2	2,3	3,2	5,7
Oct	3,4	7,4	6,9	0,8	14,4	2,6	4,5	6,3	5,2	2,2	1,6	11,6	-0,2	2,4	2,9	5,7
Nov	3,4	7,6	6,9	1,0	13,4	2,8	4,8	6,0	5,1	2,3	1,6	11,3	-0,1	2,4	2,6	5,6

1/ "Otras Actividades" incluyen: actividades artísticas, de entretenimiento y recreativas, otros servicios, hogares como empleadores; no diferenciadas de los hogares como productos de bienes y servicios para uso propio y, de organizaciones y órganos extraterritoriales.

Fuente: Departamento de Estadística Macroeconómica, BCCR.

**VENTAS DE ENERGÍA ELÉCTRICA**  
-Variación interanual (%)-

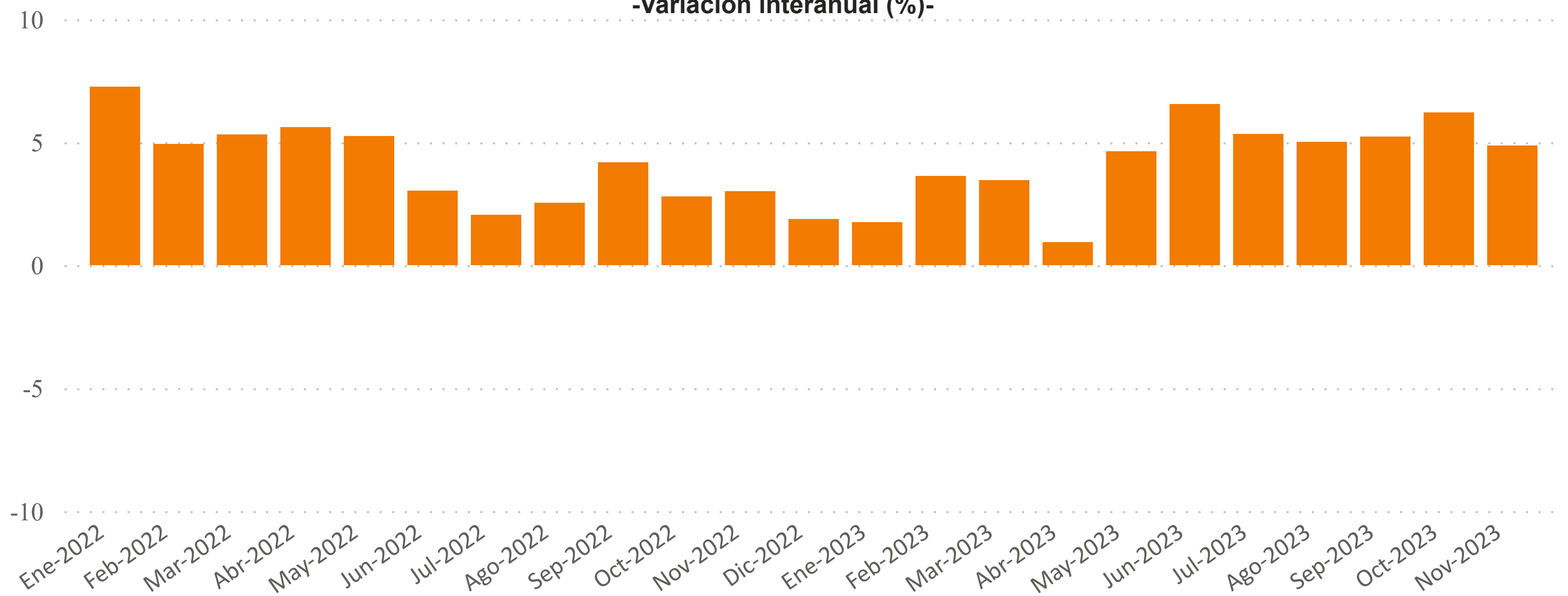

**VENTAS DE ENERGÍA ELÉCTRICA SEGÚN USO <sup>1/</sup>**  
En megawatts y porcentajes <sup>2/</sup>

Medición	Cantidad					Variación interanual					Variación últimos tres meses
	Residencial	General	Industrial	Alumbrado	Total	Residencial	General	Industrial	Alumbrado	Total	Total
Ene-2022	359257.0	305563.0	193503.0	20808.0	879131.0	5.0	10.0	8.7	-4.0	7.2	0.5
Feb-2022	350860.0	304433.0	185373.0	18813.0	859479.0	3.0	8.5	3.9	-3.7	4.9	0.0
Mar-2022	338560.0	307675.0	205826.0	20837.3	872898.3	2.9	7.8	6.6	-3.6	5.3	0.7
Abr-2022	362403.0	325315.0	196173.0	20218.0	904109.0	3.0	9.2	5.7	-3.2	5.6	1.0
May-2022	357762.0	322026.0	203221.0	20845.0	903854.0	2.3	10.0	4.4	-3.4	5.2	3.3
Jun-2022	354144.0	318999.3	201509.0	20194.3	894846.6	-0.5	7.5	3.1	-2.8	3.0	3.5
Jul-2022	347648.0	312890.0	197286.0	20808.0	878632.0	-0.1	5.0	1.8	-2.7	2.0	1.5
Ago-2022	355521.0	320528.0	198715.0	20791.0	895555.0	0.0	6.3	1.9	-1.9	2.5	-0.4
Sep-2022	354953.0	322788.0	198040.0	20079.0	895860.0	1.3	8.2	3.8	-2.0	4.2	-1.2
Oct-2022	348442.0	315908.0	201694.0	20747.0	886791.0	0.9	5.2	2.9	-1.8	2.8	0.0
Nov-2022	355132.0	322616.0	201558.0	20056.0	899362.0	2.1	5.5	1.2	-1.5	3.0	0.5
Dic-2022	345217.0	318053.0	189424.0	20716.0	873410.0	1.2	4.8	-1.3	-0.4	1.9	-0.4
Ene-2023	360507.0	317078.0	194925.0	21876.0	894386.0	0.3	3.8	0.7	5.1	1.7	-0.4
Feb-2023	361154.0	321169.0	188571.0	19760.0	890654.0	2.9	5.5	1.7	5.0	3.6	-0.9
Mar-2023	349501.0	324254.0	207417.0	21872.0	903044.0	3.2	5.4	0.8	5.0	3.5	1.1
Abr-2023	368760.0	336018.0	186567.0	21152.0	912497.0	1.8	3.3	-4.9	4.6	0.9	1.5
May-2023	370861.0	346415.0	206446.0	21962.0	945684.0	3.7	7.6	1.6	5.4	4.6	3.9
Jun-2023	375881.0	353605.0	202661.0	21234.0	953381.0	6.1	10.8	0.6	5.1	6.5	4.6
Jul-2023	365441.0	343630.0	194500.0	21959.0	925530.0	5.1	9.8	-1.4	5.5	5.3	4.4
Ago-2023	376409.0	339574.0	202525.0	21981.0	940489.0	5.9	5.9	1.9	5.7	5.0	2.1
Sep-2023	372346.0	346452.0	202458.0	21334.0	942590.0	4.9	7.3	2.2	6.3	5.2	-0.1
Oct-2023	365551.0	344574.0	209716.0	22042.0	941883.0	4.9	9.1	4.0	6.2	6.2	0.0
Nov-2023	368714.0	345632.0	207442.0	21362.0	943150.0	3.8	7.1	2.9	6.5	4.9	0.3

<sup>1/</sup> Las ventas de energía eléctrica incluyen los Mwh vendidos por: ICE, CNFL, ESPH, JASEC, Coopeguanacaste, Coopelesca, Coopesantos y Coopealfaro.

<sup>2/</sup> La variación de los últimos tres meses se calcula con base en promedios móviles.

**VENTAS DE COMBUSTIBLE**  
-Variación interanual (%)-

● Bunker. ● Diesel. ● Gasolina.

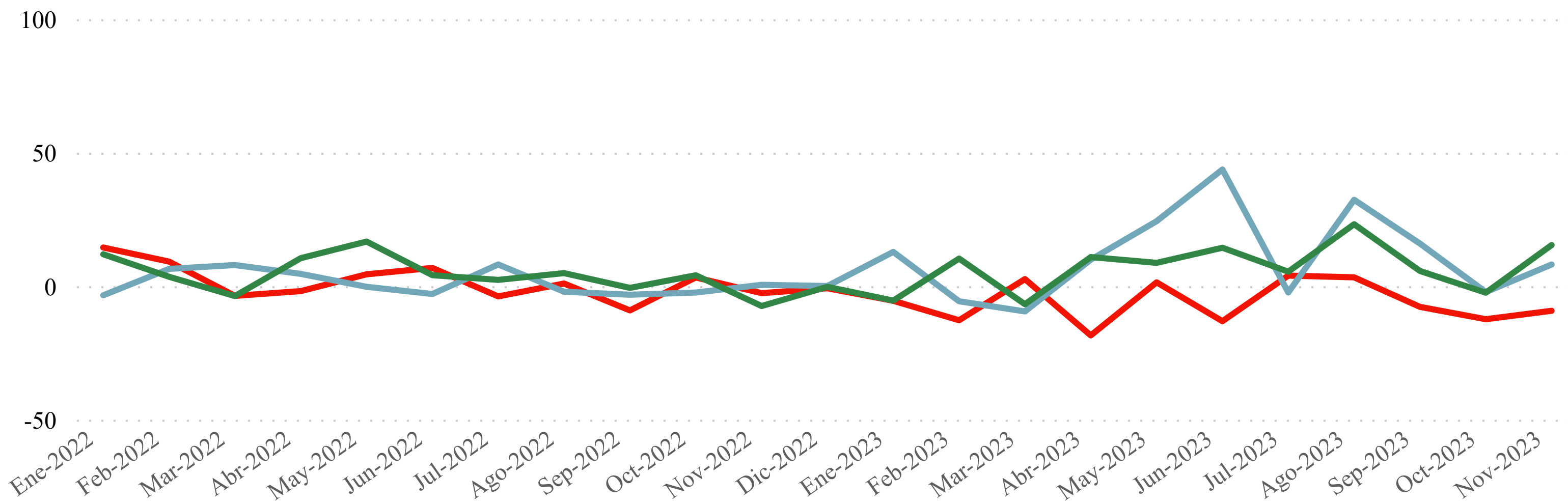

**Venta de combustibles 1/**  
En barriles y porcentajes 2/

Unidad Mes/Año	Nivel			Porcentaje variación interanual			Porcentaje variación últimos tres meses		
	Gasolina	Diesel	Bunker	Gasolina	Diesel	Bunker	Gasolina	Diesel	Bunker
Ene-2022	695473.7	589709.5	53568.6	12.0	-3.4	14.5	14.8	1.6	-0.3
Feb-2022	649386.4	676192.4	56598.1	3.5	6.5	9.2	3.2	-0.7	-1.3
Mar-2022	743326.3	808213.5	59725.6	-3.7	7.9	-3.6	-4.8	7.2	8.1
Abr-2022	671194.9	607872.0	53986.0	10.5	4.6	-1.8	-6.9	10.8	8.3
May-2022	678079.4	643780.5	56283.0	16.7	-0.2	4.5	-2.0	7.5	6.3
Jun-2022	596230.4	569705.4	56600.9	4.1	-2.9	6.8	-6.8	-12.2	-1.8
Jul-2022	707689.3	682547.0	47798.6	2.4	8.1	-3.8	-4.0	-9.4	-5.7
Ago-2022	618239.0	563509.8	50045.1	4.9	-2.1	1.0	-8.1	-11.9	-9.1
Sep-2022	663889.4	627061.3	49597.3	-0.6	-3.2	-9.1	2.3	2.8	-11.6
Oct-2022	700202.7	620462.2	55304.9	4.1	-2.4	3.3	0.0	-4.5	-3.6
Nov-2022	675350.8	651057.7	52500.2	-7.4	0.5	-2.6	6.1	4.6	1.9
Dic-2022	788758.8	651315.7	49381.6	-0.2	0.1	-0.8	8.8	2.7	6.6
Ene-2023	657951.2	665517.5	50642.2	-5.4	12.9	-5.5	7.0	8.7	-1.6
Feb-2023	716618.3	638053.5	49383.8	10.4	-5.6	-12.7	6.1	3.0	-5.1
Mar-2023	693120.3	731868.8	61318.5	-6.8	-9.4	2.7	-4.5	5.9	2.6
Abr-2023	744428.5	668296.0	44039.0	10.9	9.9	-18.4	1.5	3.6	1.5
May-2023	737408.8	800553.8	57099.3	8.7	24.4	1.5	0.5	12.6	8.7
Jun-2023	682116.0	818697.4	49187.2	14.4	43.7	-13.1	4.7	12.4	-6.8
Jul-2023	746171.6	666554.8	49696.8	5.4	-2.3	4.0	0.5	12.1	0.8
Ago-2023	761777.6	745910.3	51707.4	23.2	32.4	3.3	0.7	1.4	-7.3
Sep-2023	701818.8	727176.6	45758.4	5.7	16.0	-7.7	2.1	-6.5	-2.1
Oct-2023	683157.6	606857.3	48468.6	-2.4	-2.2	-12.4	-0.9	-9.0	-6.4
Nov-2023	779442.0	703958.1	47667.0	15.4	8.1	-9.2	-1.2	-8.7	-5.8

1/ Las ventas de barriles no incluyen el combustible utilizado para la generación de energía térmica.

2/ La variación de los últimos tres meses se calcula con base en promedios móviles.

Fuente: Refinadora Costarricense de Petróleo y Departamento de Estadística Macroeconómica.

## INDICADORES DEL MERCADO LABORAL

### Variación absoluta del número de personas y tasa de desempleo

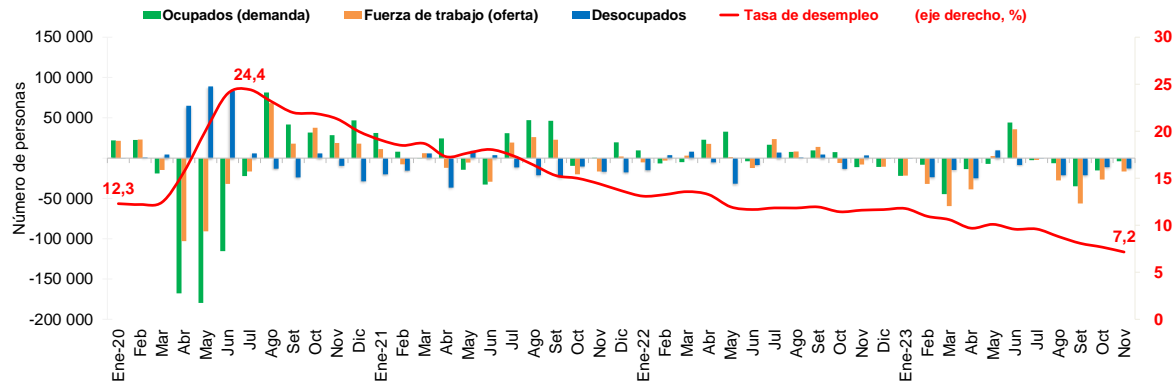

### OFERTA Y DEMANDA DE TRABAJO Y DESEMPLEO

Trimestre móvil	Población mayor de 15 años		Tasa neta de participación		Fuerza de trabajo (oferta)		Ocupados (demanda)		Desocupados		Tasa de desempleo (eje derecho, %)		Tasa de Ocupación	
	Serie original	Variación absoluta	Serie original	Variación absoluta	Serie original <sup>1/</sup>	Variación absoluta	Serie original	Variación absoluta	Serie original	Variación absoluta	Serie original	Variación absoluta	Serie original	Variación absoluta
	Número de personas		Porcentajes		Número de personas								Porcentajes	
Ene-20	3 968 867	5 209	63,3	0,5	2 513 878	21 595	2 204 704	21 886	309 174	-291	12,3	-0,1	55,5	0,5
Feb	3 972 720	3 853	63,9	0,5	2 537 010	23 132	2 227 240	22 536	309 770	596	12,2	-0,1	56,1	0,5
Mar	3 976 586	3 866	63,4	-0,4	2 522 328	-14 682	2 208 175	-19 065	314 153	4 383	12,5	0,2	55,5	-0,5
Abr	3 981 841	5 255	60,8	-2,7	2 419 469	-102 859	2 040 406	-167 769	379 063	64 910	15,7	3,2	51,2	-4,3
May	3 986 213	4 372	58,4	-2,3	2 328 633	-90 836	1 860 633	-179 773	468 000	88 937	20,1	4,4	46,7	-4,6
Jun	3 989 849	3 636	57,6	-0,9	2 296 630	-32 003	1 745 257	-115 376	551 373	83 373	24,0	3,9	43,7	-2,9
Jul	3 994 468	4 619	57,1	-0,5	2 280 138	-16 492	1 723 012	-22 245	557 126	5 753	24,4	0,4	43,1	-0,6
Ago	3 998 947	4 479	58,7	1,6	2 348 452	68 314	1 804 361	81 349	544 091	-13 035	23,2	-1,3	45,1	2,0
Set	4 003 267	4 320	59,1	0,4	2 366 346	17 894	1 846 109	41 748	520 237	-23 854	22,0	-1,2	46,1	1,0
Oct	4 007 111	3 844	60,0	0,9	2 403 966	37 620	1 877 828	31 719	526 138	5 901	21,9	-0,1	46,9	0,7
Nov	4 011 840	4 729	60,4	0,4	2 422 828	18 862	1 906 286	28 458	516 542	-9 596	21,3	-0,6	47,5	0,7
Dic	4 014 151	2 311	60,8	0,4	2 440 826	17 998	1 953 151	46 865	487 675	-28 867	20,0	-1,3	48,7	1,1
Ene-21	4 017 927	3 776	61,0	0,2	2 451 982	11 156	1 984 443	31 292	467 539	-20 136	19,1	-0,9	49,4	0,7
Feb	4 023 219	5 292	60,8	-0,3	2 444 351	-7 631	1 992 303	7 860	452 048	-15 491	18,5	-0,6	49,5	0,1
Mar	4 030 182	6 963	60,8	0,0	2 450 353	6 002	1 992 354	51	457 999	5 951	18,7	0,2	49,4	-0,1
Abr	4 033 502	3 320	60,5	-0,3	2 438 255	-12 098	2 016 692	24 338	421 563	-36 436	17,3	-1,4	50,0	0,6
May	4 037 995	4 493	60,2	-0,2	2 432 727	-5 528	2 002 215	-14 477	430 512	8 949	17,7	0,4	49,6	-0,4
Jun	4 042 853	4 858	59,5	-0,8	2 403 564	-29 163	1 969 363	-32 852	434 201	3 689	18,1	0,4	48,7	-0,9
Jul	4 047 112	4 259	59,9	0,4	2 422 880	19 316	2 000 169	30 806	422 711	-11 490	17,4	-0,6	49,4	0,7
Ago	4 049 959	2 847	60,5	0,6	2 448 861	25 981	2 047 206	47 037	401 655	-21 056	16,4	-1,0	50,5	1,1
Set	4 054 433	4 474	61,0	0,5	2 471 778	22 917	2 093 648	46 442	378 130	-23 525	15,3	-1,1	51,6	1,1
Oct	4 057 905	3 472	60,4	-0,5	2 451 771	-20 007	2 083 963	-9 685	367 808	-10 322	15,0	-0,3	51,4	-0,3
Nov	4 064 016	6 111	59,9	-0,5	2 435 273	-16 498	2 084 283	320	350 990	-16 818	14,4	-0,6	51,3	-0,1
Dic	4 067 996	3 980	59,9	0,0	2 437 387	2 114	2 103 963	19 680	333 424	-17 566	13,7	-0,7	51,7	0,4
Ene-22	4 072 824	4 828	59,7	-0,2	2 432 192	-5 195	2 113 617	9 654	318 575	-14 849	13,1	-0,6	51,9	0,2
Feb	4 076 143	3 319	59,6	-0,1	2 429 236	-2 956	2 106 972	-6 645	322 264	3 689	13,3	0,2	51,7	-0,2
Mar	4 080 958	4 815	59,6	0,0	2 432 303	3 067	2 102 076	-4 896	330 227	7 963	13,6	0,3	51,5	-0,2
Abr	4 085 341	4 383	60,0	0,4	2 450 028	17 725	2 124 978	22 902	325 050	-5 177	13,3	-0,3	52,0	0,5
May	4 089 183	3 842	59,9	0,0	2 451 134	1 106	2 157 855	32 877	293 279	-31 771	12,0	-1,3	52,8	0,8
Jun	4 093 794	4 611	59,6	-0,4	2 438 788	-12 346	2 153 988	-3 867	284 800	-8 479	11,7	-0,3	52,6	-0,2
Jul	4 097 656	3 862	60,1	0,5	2 462 461	23 673	2 170 701	16 713	291 760	6 960	11,8	0,2	53,0	0,4
Ago	4 102 268	4 612	60,2	0,1	2 470 818	8 357	2 178 370	7 669	292 448	688	11,8	0,0	53,1	0,1
Set	4 107 617	5 349	60,5	0,3	2 484 855	14 037	2 187 884	9 514	296 971	4 523	12,0	0,1	53,3	0,2
Oct	4 110 998	3 381	60,3	-0,2	2 478 696	-6 159	2 195 192	7 308	283 504	-13 467	11,4	-0,5	53,4	0,1
Nov	4 115 542	4 544	60,0	-0,3	2 470 878	-7 818	2 184 068	-11 124	286 810	3 306	11,6	0,2	53,1	-0,3
Dic	4 119 368	3 826	59,7	-0,3	2 460 146	-10 732	2 173 061	-11 007	287 085	275	11,7	0,1	52,8	-0,3
Ene-23	4 123 265	3 897	59,1	-0,6	2 438 479	-21 667	2 151 158	-21 903	287 321	236	11,8	0,1	52,2	-0,6
Feb	4 128 213	4 948	58,3	-0,8	2 406 495	-31 984	2 142 883	-8 275	263 612	-23 709	11,0	-0,8	51,9	-0,3
Mar	4 134 581	6 368	56,8	-1,5	2 346 882	-59 613	2 098 103	-44 780	248 779	-14 833	10,6	-0,4	50,7	-1,2
Abr	4 140 205	5 624	55,7	-1,0	2 308 111	-38 771	2 084 370	-13 733	223 741	-25 038	9,7	-0,9	50,3	-0,4
May	4 139 399	-806	55,8	0,1	2 310 767	2 656	2 077 351	-7 019	233 416	9 675	10,1	0,4	50,2	-0,2
Jun	4 147 072	7 673	56,6	0,8	2 346 508	35 741	2 121 609	44 258	224 899	-8 517	9,6	-0,5	51,2	1,0
Jul	4 150 856	3 784	56,5	-0,1	2 344 139	-2 369	2 119 051	-2 558	225 088	189	9,6	0,0	51,1	-0,1
Ago	4 154 435	3 579	55,8	-0,7	2 316 593	-27 546	2 112 670	-6 381	203 923	-21 165	8,8	-0,8	50,9	-0,2
Set	4 159 396	4 961	54,3	-1,4	2 260 412	-56 181	2 077 742	-34 928	182 670	-21 253	8,1	-0,7	50,0	-0,9
Oct	4 163 837	4 441	53,7	-0,7	2 233 949	-26 463	2 062 436	-15 306	171 513	-11 157	7,7	-0,4	49,5	-0,4
Nov	4 168 703	4 866	53,2	-0,5	2 217 409	-16 540	2 058 671	-3 765	158 738	-12 775	7,2	-0,5	49,4	-0,1

<sup>1/</sup> Población económicamente activa (PEA) o fuerza de trabajo: es el conjunto de personas de 15 años o más que durante el período de referencia se encontraban ocupadas o desocupadas.

Fuente: Encuesta Continua de Empleo (ECE) del Instituto Nacional de Estadística y Censos (INEC).

## SALARIO NOMINAL POR COTIZANTE 1/ 3/

- Mes	Salario (colones)			Variación mensual			Variación interanual		
	2021	2022	2023	2021	2022	2023	2021	2022	2023
enero	709,015.4	704,526.1	725,766.8	2.0	-5.5	-5.1	4.5	-0.6	3.0
febrero	680,531.9	699,452.1	720,430.5	-4.0	-0.7	-0.7	2.5	2.8	3.0
marzo	719,364.8	755,889.0	788,780.4	5.7	8.1	9.5	5.9	5.1	4.4
abril	705,527.2	731,425.8	752,811.8	-1.9	-3.2	-4.6	8.2	3.7	2.9
mayo	688,778.7	715,090.3	733,739.4	-2.4	-2.2	-2.5	5.8	3.8	2.6
junio	693,821.9	719,880.6	762,803.2	0.7	0.7	4.0	6.2	3.8	6.0
julio	723,244.3	747,704.2	730,028.6	4.2	3.9	-4.3	4.5	3.4	-2.4
agosto	692,399.5	723,354.5	746,771.5	-4.3	-3.3	2.3	5.0	4.5	3.2
septiembre	698,191.6	736,585.3	752,788.6	0.8	1.8	0.8	4.2	5.5	2.2
octubre	696,912.0	718,805.2	734,211.5	-0.2	-2.4	-2.5	2.7	3.1	2.1
noviembre	694,957.4	717,113.8	739,966.0	-0.3	-0.2	0.8	3.4	3.2	3.2
diciembre	745,353.0	764,853.4		7.3	6.7		7.2	2.6	
<b>Promedio</b>	<b>704,008.1</b>	<b>727,890.0</b>	<b>744,372.6</b>	<b>0.6</b>	<b>0.3</b>	<b>-0.2</b>	<b>5.0</b>	<b>3.4</b>	<b>2.7</b>

## SALARIO REAL POR COTIZANTE (julio 2006=100) 2/ 3/

- Mes	Salario real			Variación mensual			Variación interanual		
	2021	2022	2023	2021	2022	2023	2021	2022	2023
enero	386,809.7	371,369.7	355,373.4	1.8	-5.8	-5.3	3.5	-4.0	-4.3
febrero	372,220.3	364,707.9	355,793.8	-3.8	-1.8	0.1	2.1	-2.0	-2.4
marzo	393,350.2	390,688.4	390,441.3	5.7	7.1	9.7	5.4	-0.7	-0.1
abril	384,670.4	372,174.6	373,922.3	-2.2	-4.7	-4.2	6.9	-3.2	0.5
mayo	375,595.0	358,686.4	364,833.1	-2.4	-3.6	-2.4	4.4	-4.5	1.7
junio	376,323.2	354,781.7	379,880.4	0.2	-1.1	4.1	4.2	-5.7	7.1
julio	393,089.2	364,534.5	364,240.2	4.5	2.7	-4.1	3.1	-7.3	-0.1
agosto	375,286.1	349,656.0	373,209.5	-4.5	-4.1	2.5	3.2	-6.8	6.7
septiembre	376,060.1	359,479.1	375,786.1	0.2	2.8	0.7	2.0	-4.4	4.5
octubre	373,544.5	353,495.1	365,749.3	-0.7	-1.7	-2.7	0.2	-5.4	3.5
noviembre	369,457.4	352,165.0	369,464.8	-1.1	-0.4	1.0	0.1	-4.7	4.9
diciembre	394,344.4	375,113.3		6.7	6.5		3.8	-4.9	
<b>Promedio</b>	<b>380,895.9</b>	<b>363,904.3</b>	<b>369,881.3</b>	<b>0.4</b>	<b>-0.3</b>	<b>-0.1</b>	<b>3.2</b>	<b>-4.5</b>	<b>2.0</b>

1/ Salario informado a la Caja Costarricense del Seguro Social para trabajadores que cotizan al régimen de Enfermedad y Maternidad (sin incluir asegurados por cuenta propia).

2/ El salario real se calcula utilizando como deflactor el Índice de Precios al Consumidor.

Fuente: Departamento Gestión de la Información Económica.

## COTIZANTES POR ACTIVIDAD ECONÓMICA SEGÚN SECTOR INSTITUCIONAL <sup>1/</sup>

-	Año Sector	Cotizantes			Variación interanual		
		2022		2023	2022		2023
		Nov-2022	Dic-2022	Nov-2023	Nov-2022	Dic-2022	Nov-2023
<input type="checkbox"/>	<b>Empresa privada</b>						
	Total	1,081,531.0	1,078,228.0	1,127,406.0	6.8	6.2	4.2
	Comercio reparac vehíc autom y enser domésticos	199,472.0	199,792.0	211,211.0	4.4	4.1	5.9
	Manufactura	167,459.0	167,609.0	173,023.0	6.0	5.8	3.3
	Agricultura ganadería caza y silvicultura	100,057.0	101,557.0	102,944.0	-1.9	-1.9	2.9
	Actividades inmobiliarias, empresariales y de alquiler	267,974.0	267,900.0	272,087.0	9.1	8.9	1.5
	Construcción	59,921.0	55,872.0	65,131.0	10.9	7.7	8.7
	Transporte almacenamiento y comunicaciones	48,371.0	48,421.0	50,788.0	6.1	5.9	5.0
	Hoteles y restaurantes	64,370.0	65,486.0	70,131.0	19.0	16.1	8.9
	Intermediación financiera	25,311.0	25,137.0	25,947.0	3.4	3.0	2.5
	Servicios sociales y de salud	27,063.0	26,903.0	28,357.0	7.7	6.3	4.8
	Electricidad gas y agua	4,338.0	4,332.0	4,489.0	8.0	6.5	3.5
	Resto	117,195.0	115,219.0	123,298.0	7.3	6.7	5.2
<input type="checkbox"/>	<b>Cuenta propia</b>	<b>419,594.0</b>	<b>420,331.0</b>	<b>431,084.0</b>	<b>1.6</b>	<b>1.5</b>	<b>2.7</b>
<input type="checkbox"/>	<b>Instituciones autónomas</b>	<b>180,526.0</b>	<b>178,249.0</b>	<b>178,856.0</b>	<b>1.5</b>	<b>0.0</b>	<b>-0.9</b>
<input type="checkbox"/>	<b>Gobierno</b>	<b>147,602.0</b>	<b>146,022.0</b>	<b>146,814.0</b>	<b>1.6</b>	<b>0.7</b>	<b>-0.5</b>
<input type="checkbox"/>	<b>Convenios especiales</b>	<b>63,540.0</b>	<b>62,980.0</b>	<b>64,188.0</b>	<b>-9.7</b>	<b>-10.1</b>	<b>1.0</b>
<input type="checkbox"/>	<b>Servicio doméstico</b>	<b>18,642.0</b>	<b>18,365.0</b>	<b>18,190.0</b>	<b>-1.8</b>	<b>-2.6</b>	<b>-2.4</b>
<input type="checkbox"/>	<b>Total</b>	<b>1,911,435.0</b>	<b>1,904,175.0</b>	<b>1,966,538.0</b>	<b>4.0</b>	<b>3.4</b>	<b>2.9</b>
<input type="checkbox"/>	<b>Total sin cuenta propia</b>	<b>1,491,841.0</b>	<b>1,483,844.0</b>	<b>1,535,454.0</b>	<b>4.7</b>	<b>3.9</b>	<b>2.9</b>

1/ Cotizantes del régimen de Enfermedad y Maternidad de la Caja Costarricense del Seguro Social.

2/ Actividades empresariales: servicios de informática, investigación y desarrollo, jurídicos, contabilidad, seguridad y limpieza de edificios, entre otros.

3/ Resto de actividades incluye: enseñanza, pesca, explotación de minas y canteras, seguridad privada, organizaciones extraterritoriales, otras actividades de servicios y desconocidas.

4/ Convenios especiales: grupos de trabajadores independientes organizados en cooperativas, colegios profesionales, clubes rotarios, asociaciones, institutos universitarios, hogares, museos, iglesias y otros convenios específicos con algunas instituciones estatales como ministerios y universidades.

Fuente: Departamento Gestión de la Información Económica.

**COTIZANTES <sup>1/</sup> Y SALARIO REAL POR COTIZANTE**  
Variaciones interanuales en porcentajes <sup>2/</sup>

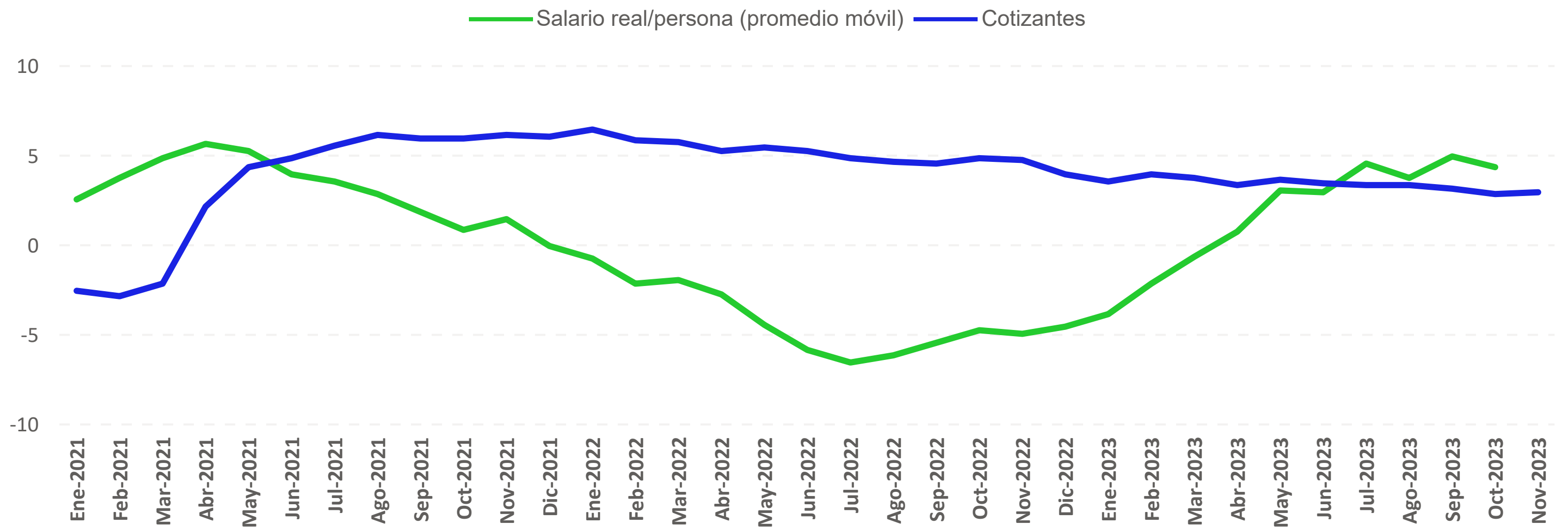

Mes	Cotizantes			Variación mensual			Variación interanual		
	2021	2022	2023	2021	2022	2023	2021	2022	2023
enero	1,350,912.0	1,436,707.0	1,487,332.0	0.3	0.6	0.2	-2.6	6.4	3.5
febrero	1,362,200.0	1,441,350.0	1,497,599.0	0.8	0.3	0.7	-2.9	5.8	3.9
marzo	1,372,848.0	1,451,019.0	1,504,787.0	0.8	0.7	0.5	-2.2	5.7	3.7
abril	1,374,811.0	1,445,810.0	1,492,900.0	0.1	-0.4	-0.8	2.1	5.2	3.3
mayo	1,377,356.0	1,451,363.0	1,503,974.0	0.2	0.4	0.7	4.3	5.4	3.6
junio	1,384,255.0	1,456,812.0	1,505,952.0	0.5	0.4	0.1	4.8	5.2	3.4
julio	1,389,529.0	1,455,627.0	1,504,083.0	0.4	-0.1	-0.1	5.5	4.8	3.3
agosto	1,395,497.0	1,459,549.0	1,507,365.0	0.4	0.3	0.2	6.1	4.6	3.3
septiembre	1,404,099.0	1,467,185.0	1,511,973.0	0.6	0.5	0.3	5.9	4.5	3.1
octubre	1,411,779.0	1,479,981.0	1,522,008.0	0.5	0.9	0.7	5.9	4.8	2.8
noviembre	1,425,366.0	1,491,841.0	1,535,454.0	1.0	0.8	0.9	6.1	4.7	2.9
diciembre	1,427,695.0	1,483,844.0		0.2	-0.5		6.0	3.9	
<b>Promedio</b>	<b>1,389,695.6</b>	<b>1,460,090.7</b>	<b>1,506,675.2</b>	<b>0.5</b>	<b>0.3</b>	<b>0.3</b>	<b>3.3</b>	<b>5.1</b>	<b>3.3</b>

<sup>1/</sup> Cotizantes (sin incluir asegurados por cuenta propia) del régimen de Enfermedad y Maternidad de la Caja Costarricense del Seguro Social.

<sup>2/</sup> Variación interanual del promedio móvil trimestral (centrado).

Fuente: Departamento Gestión de la Información Económica.

## ÍNDICE DE SALARIOS MÍNIMOS DECRETADOS POR EL MTSS: NOMINALES (1984=100) 1/

Mes	Nominales			Variación acumulada			Variación interanual		
	2021	2022	2023	2021	2022	2023	2021	2022	2023
enero	5,399.2	5,518.2	5,962.9	0.4	2.2	6.7	0.4	2.2	8.1
febrero	5,399.2	5,518.2	5,962.9	0.4	2.2	6.7	0.4	2.2	8.1
marzo	5,399.2	5,518.2	5,962.9	0.4	2.2	6.7	0.4	2.2	8.1
abril	5,399.2	5,518.2	5,962.9	0.4	2.2	6.7	0.4	2.2	8.1
mayo	5,399.2	5,518.2	5,962.9	0.4	2.2	6.7	0.4	2.2	8.1
junio	5,399.2	5,518.2	5,962.9	0.4	2.2	6.7	0.4	2.2	8.1
julio	5,399.2	5,586.6	5,962.9	0.4	3.5	6.7	0.4	3.5	6.7
agosto	5,399.2	5,586.6	5,962.9	0.4	3.5	6.7	0.4	3.5	6.7
septiembre	5,399.2	5,586.6	5,962.9	0.4	3.5	6.7	0.4	3.5	6.7
octubre	5,399.2	5,586.6	5,962.9	0.4	3.5	6.7	0.4	3.5	6.7
noviembre	5,399.2	5,586.6	5,962.9	0.4	3.5	6.7	0.4	3.5	6.7
diciembre	5,399.2	5,586.6	5,962.9	0.4	3.5	6.7	0.4	3.5	6.7

## ÍNDICE DE SALARIOS MÍNIMOS DECRETADOS POR EL MTSS: REALES (1984=100) 2/

Mes	Reales			Variación acumulada			Variación interanual		
	2021	2022	2023	2021	2022	2023	2021	2022	2023
enero	140.0	138.3	138.8	0.2	1.8	6.6	-0.5	-1.3	0.4
febrero	140.4	136.8	140.0	0.5	0.7	7.5	0.0	-2.6	2.3
marzo	140.3	135.6	140.3	0.5	-0.2	7.7	0.0	-3.4	3.5
abril	139.9	133.5	140.8	0.2	-1.7	8.1	-0.8	-4.6	5.5
mayo	140.0	131.6	140.9	0.2	-3.1	8.2	-0.9	-6.0	7.1
junio	139.2	129.3	141.2	-0.3	-4.8	8.4	-1.5	-7.1	9.2
julio	139.5	129.5	141.4	-0.1	-4.7	8.6	-1.0	-7.2	9.2
agosto	139.1	128.4	141.7	-0.4	-5.5	8.8	-1.3	-7.7	10.4
septiembre	138.2	129.6	141.5	-1.0	-4.6	8.6	-1.6	-6.2	9.2
octubre	137.6	130.6	141.2	-1.5	-3.8	8.4	-2.0	-5.1	8.1
noviembre	136.4	130.4	141.5	-2.3	-4.0	8.7	-2.8	-4.4	8.5
diciembre	135.8	130.2	141.5	-2.8	-4.1	8.7	-2.8	-4.1	8.7

1/ Los salarios mínimos se fijan mediante decretos ejecutivos del Ministerio de Trabajo y Seguridad Social (MTSS).

2/ Índice de salarios mínimos reales se calcula utilizando como deflactor el Índice de Precios al Consumidor.

Fuente: Departamento Gestión de la Información Económica.



## 2. Comercio exterior

---

En el 2023 la balanza comercial de bienes acumuló una brecha negativa de *USD 4 434,8* millones, equivalente a 5,2 % del PIB (7,2 % en el bienio 2021-2022) <sup>1</sup>. Este resultado es producto del mejor desempeño de las ventas externas respecto al observado en las compras (13,6% y 4,0% en igual orden).

Las exportaciones experimentaron una evolución favorable sustentada en las ventas de las empresas del régimen especial, toda vez que las del régimen definitivo mostraron un comportamiento moderado con respecto al 2022<sup>2</sup>. Por tipo de bien, el resultado del primer grupo respondió al impulso en las ventas de implementos médicos<sup>3</sup> y en el segundo, por las colocaciones de banano, piña, raíces, tubérculos, preparaciones para salsas y productos lácteos, atenuado por la disminución en las exportaciones de llantas, azúcar, café y aceite de palma.

Según mercado de destino, los más dinámicos fueron Norteamérica y Europa con crecimientos de 16,3% y 14,4% respectivamente (13,1% y 7,5% un año atrás).

Por su parte, el crecimiento en las importaciones (5,0% si se excluye la factura petrolera) guarda relación con las compras de vehículos, productos alimenticios, equipo de transporte (de personas y mercancías), materias primas de la industria eléctrica y electrónica. En el caso de las empresas del régimen especial, el comportamiento diferenciado entre las compras y ventas externas (aumento de 2,0% y 20,9% en igual orden) se explica principalmente por la evolución creciente de los precios de las materias primas durante el 2022 que no se reflejó en igual magnitud en los productos exportados, aunado al efecto base de la mayor inversión en bienes de capital observada el año pasado, principalmente en equipo relacionado con la industria tecnológica y médica<sup>4</sup>.

Finalmente, la factura petrolera ascendió a *USD 2.417,5* millones, para una contracción interanual de 3,8%, consecuencia principalmente de la caída en el precio medio de la mezcla de hidrocarburos de 15,7% (*USD 100,3* desde *USD 119* el año previo), dado que la cantidad de barriles (principalmente diésel y gasolina) aumentó 14,2%.

<sup>1</sup> Las cifras analizadas en este apartado incorporan una estimación de comercio exterior de bienes del segundo trimestre del 2022 debido a los ataques cibernéticos que afectaron el Servicio Tecnología de Información para el control aduanero (TICA).

<sup>2</sup> Mientras las ventas del régimen especial aumentaron 20%, las ventas externas de las empresas que operan en el régimen definitivo crecieron 1,9%.

<sup>3</sup> Si bien este producto explica cerca del 72% de la variación general de las ventas de este grupo de empresas, destaca la evolución de las colocaciones de equipo médico y productos eléctricos especializados que han ganado participación dentro de éste (6,8% en el 2023 desde 1,9% en el 2012).

<sup>4</sup> La importación de los bienes de capital de las empresas de este régimen disminuyó 12,6% (aumento de 17,4% en el 2022).

**BALANZA COMERCIAL DE COSTA RICA**  
**- Acumulado a noviembre de cada año -**  
**- En millones de colones -**

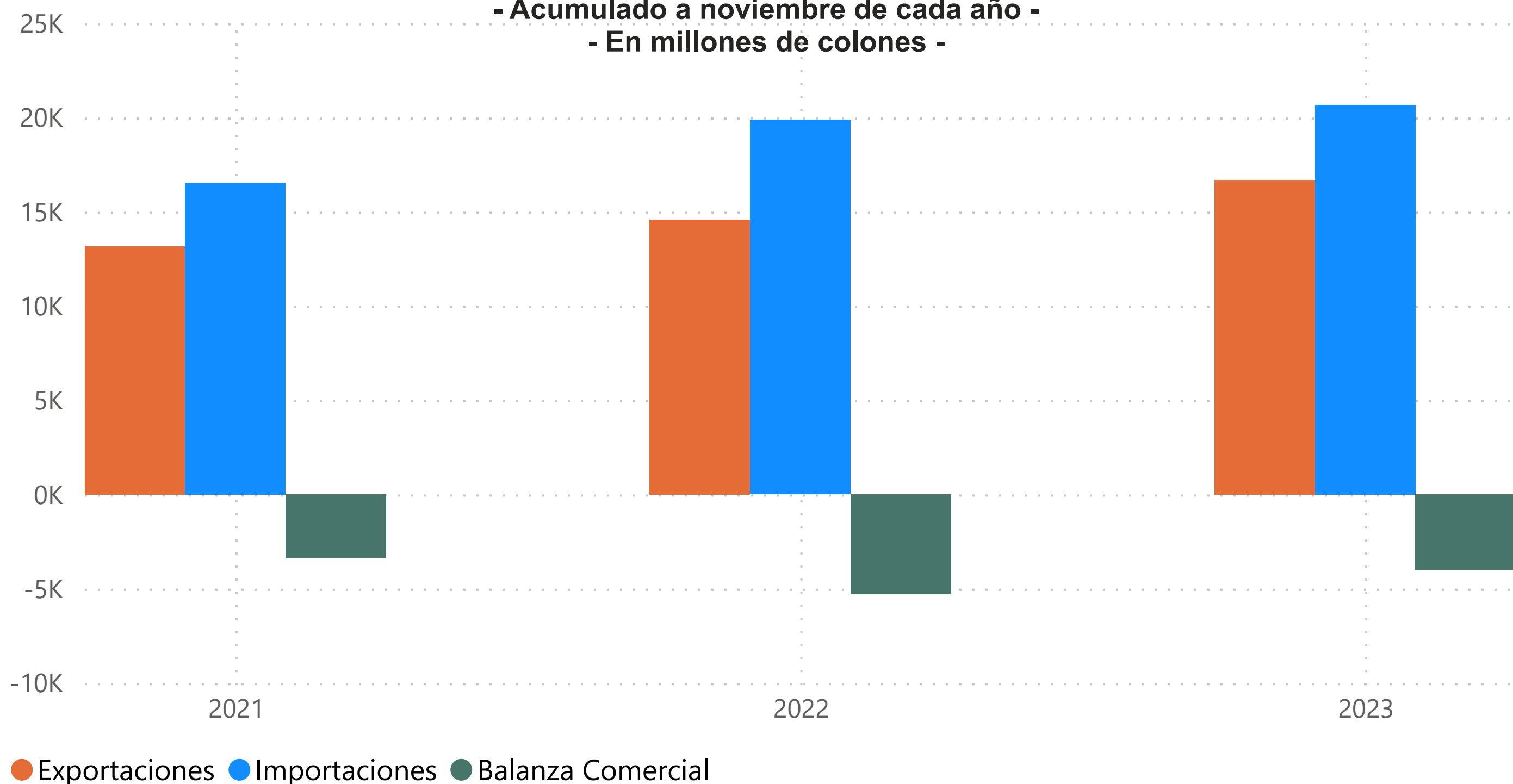

**BALANZA COMERCIAL DE COSTA RICA**  
**Millones de dólares**

Año Mes	2021			2022			2023		
	Exportaciones	Importaciones	Balanza Comercial	Exportaciones	Importaciones	Balanza Comercial	Exportaciones	Importaciones	Balanza Comercial
enero	949.4	1253.7	-304.3	1144.9	1735.4	-590.5	1299.7	1901.4	-601.8
febrero	1103.2	1168.6	-65.5	1198.5	1701.0	-502.5	1461.9	1753.0	-291.1
marzo	1265.1	1440.0	-174.9	1503.9	2017.1	-513.2	1646.7	2057.2	-410.5
abril	1113.9	1422.9	-309.0	1232.1	1250.8	-18.7	1384.7	1778.0	-393.3
mayo	1278.4	1475.6	-197.2	1249.2	1892.6	-643.5	1653.7	1839.2	-185.5
junio	1313.1	1662.5	-349.4	1347.3	1699.3	-352.0	1611.7	1797.1	-185.4
julio	1234.8	1457.1	-222.3	1344.1	1804.0	-459.9	1418.5	1810.3	-391.8
agosto	1178.1	1534.7	-356.5	1403.6	2022.5	-619.0	1550.6	1926.0	-375.5
septiembre	1227.7	1511.3	-283.6	1411.7	1811.7	-400.0	1525.4	1886.4	-360.9
octubre	1301.9	1754.9	-453.0	1359.6	1951.7	-592.1	1595.8	1962.4	-366.6
noviembre	1193.5	1846.6	-653.1	1386.8	1986.9	-600.1	1532.1	1958.1	-426.0
diciembre	1202.9	1853.0	-650.1	1334.9	1786.4	-451.6	1402.1	1848.6	-446.5
<b>Total</b>	<b>14362.1</b>	<b>18380.8</b>	<b>-4018.8</b>	<b>15916.6</b>	<b>21659.6</b>	<b>-5743.0</b>	<b>18083.1</b>	<b>22517.9</b>	<b>-4434.8</b>

1/ No incluye ajuste de metodología de balanza de pagos, datos preliminares a partir de 2021.

2/ Las exportaciones e importaciones incluyen el valor bruto de los regímenes de Perfeccionamiento Activo y de Zonas Francas.

3/ Las cifras correspondientes al II trimestre 2022, son estimadas, debido a los ataques cibernéticos realizados por el Grupo Conti, que afectaron la plataforma Tecnología de Información para el Control Aduanero (TICA) del Ministerio de Hacienda.

Fuente: Dirección General de Aduanas y Departamento de Estadística Macroeconómica.

**EXPORTACIONES FOB SEGÚN RÉGIMEN**  
**-Tasa de variación interanual de la tendencia ciclo (%)-**

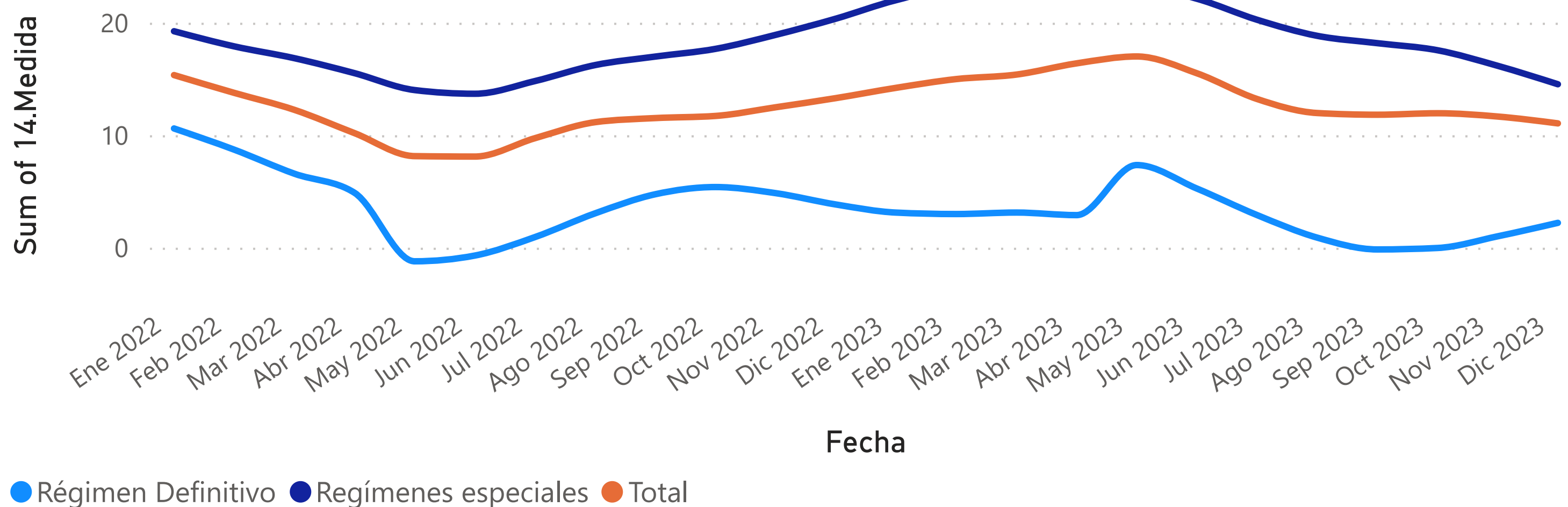

**EXPORTACIONES FOB 1/, SEGÚN RÉGIMEN 2/**  
**Millones de dólares y porcentajes**

	Régimen Definitivo				Regímenes especiales				Total			
	Monto		Variación interanual		Monto		Variación interanual		Monto		Variación interanual	
	Serie original	Serie tendencia ciclo	Serie original	Serie tendencia ciclo	Serie original	Serie tendencia ciclo	Serie original	Serie tendencia ciclo	Serie original	Serie tendencia ciclo	Serie original	Serie tendencia ciclo
Ene 2022	483.4	503.8	18.1	10.6	661.5	762.8	22.4	19.2	1144.9	1267.8	20.6	15.3
Feb 2022	492.7	505.5	5.0	8.7	705.8	767.8	11.3	17.9	1198.5	1271.5	8.6	13.8
Mar 2022	631.7	506.6	13.4	6.6	872.2	774.3	23.2	16.9	1503.9	1274.5	18.9	12.3
Abr 2022	491.0	509.0	2.8	4.9	741.1	780.6	16.5	15.5	1232.1	1275.1	10.6	10.2
May 2022	479.9	487.9	-13.5	-1.2	769.2	788.5	6.3	14.0	1249.2	1282.1	-2.3	8.1
Jun 2022	523.5	496.3	-2.6	-0.7	823.8	802.3	6.2	13.7	1347.3	1307.2	2.6	8.1
Jul 2022	538.4	506.3	6.9	0.9	805.8	820.8	10.2	14.8	1344.1	1340.6	8.9	9.7
Ago 2022	529.5	515.6	9.1	3.1	874.0	839.7	26.2	16.2	1403.6	1366.9	19.1	11.2
Sep 2022	506.1	521.7	5.9	4.8	905.6	855.1	20.8	17.0	1411.7	1381.9	15.0	11.5
Oct 2022	500.3	523.5	-1.4	5.4	859.4	869.5	8.2	17.7	1359.6	1392.5	4.4	11.7
Nov 2022	476.8	522.0	3.8	4.9	910.0	887.8	24.0	18.9	1386.8	1407.1	16.2	12.5
Dic 2022	468.2	520.2	3.4	3.8	866.6	909.6	15.5	20.4	1334.9	1427.1	11.0	13.3
Ene 2023	490.9	519.6	1.5	3.1	808.8	930.6	22.3	22.0	1299.7	1448.0	13.5	14.2
Feb 2023	495.9	520.6	0.6	3.0	966.1	944.9	36.9	23.1	1461.9	1462.1	22.0	15.0
Mar 2023	613.9	522.4	-2.8	3.1	1032.8	952.3	18.4	23.0	1646.7	1470.7	9.5	15.4
Abr 2023	525.1	523.8	6.9	2.9	859.6	960.8	16.0	23.1	1384.7	1484.1	12.4	16.4
May 2023	597.5	523.8	24.5	7.3	1056.3	971.7	37.3	23.2	1653.7	1500.1	32.4	17.0
Jun 2023	548.9	522.4	4.8	5.3	1062.9	979.8	29.0	22.1	1611.7	1509.9	19.6	15.5
Jul 2023	505.6	521.0	-6.1	2.9	912.9	987.1	13.3	20.3	1418.5	1517.9	5.5	13.2
Ago 2023	526.5	520.3	-0.6	0.9	1024.1	997.9	17.2	18.8	1550.6	1530.6	10.5	12.0
Sep 2023	498.2	520.9	-1.6	-0.2	1027.2	1010.6	13.4	18.2	1525.4	1545.3	8.1	11.8
Oct 2023	495.8	523.3	-0.9	0.0	1100.1	1022.1	28.0	17.6	1595.8	1558.9	17.4	12.0
Nov 2023	501.7	527.3	5.2	1.0	1030.5	1031.3	13.2	16.2	1532.1	1571.2	10.5	11.7
Dic 2023	438.4	531.7	-6.4	2.2	963.7	1041.7	11.2	14.5	1402.1	1584.9	5.0	11.1

1/ No incluye ajuste de metodología de balanza de pagos, datos preliminares a partir de 2021.

2/ Las exportaciones e importaciones incluyen el valor bruto de los regímenes de Perfeccionamiento Activo y de Zonas Francas.

3/ Las cifras correspondientes al II trimestre 2022, son estimadas, debido a los ataques cibernéticos realizados por el Grupo Conti, que afectaron la plataforma Tecnología de Información para el Control Aduanero (TICA) del Ministerio de Hacienda.

Fuente: Dirección General de Aduanas y Departamento de Estadística Macroeconómica.

### IMPORTACIONES SEGÚN RÉGIMEN -Tasa de variación interanual (%)-

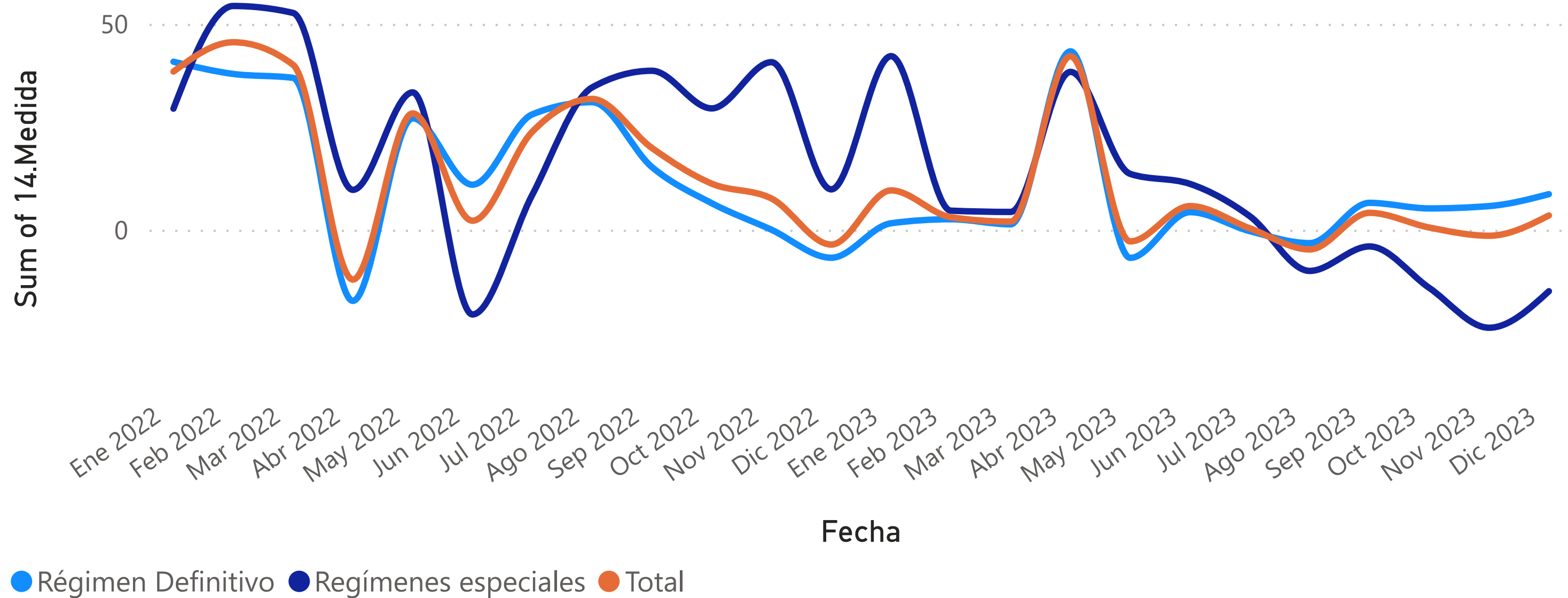

### IMPORTACIONES SEGÚN RÉGIMEN Millones de dólares y porcentajes 1/

14.Método Medición 14.Tipo de régimen Fecha	Monto Total	Variación media anual Total	Variación interanual						
			Régimen Definitivo			Regímenes especiales			Total
			Total Definitivo	Bienes de consumo	Bienes intermedios	Bienes de capital	Total	Total	
Ene 2022	1735.4	38.4	40.8	30.5	62.9	2.3	29.4	38.4	
Feb 2022	1701.0	41.9	37.9	21.8	57.9	17.3	54.4	45.6	
Mar 2022	2017.1	41.2	36.9	11.8	57.4	35.8	52.7	40.1	
Abr 2022	1250.8	26.9	-17.3	-36.5	-1.4	-31.7	9.7	-12.1	
May 2022	1892.6	27.2	27.1	18.5	37.1	9.4	33.4	28.3	
Jun 2022	1699.3	22.2	11.0	2.2	15.8	15.0	-20.6	2.2	
Jul 2022	1804.0	22.5	28.0	14.9	35.3	32.3	8.5	23.8	
Ago 2022	2022.5	23.7	31.0	25.1	37.4	21.7	34.6	31.8	
Sep 2022	1811.7	23.3	15.2	13.3	16.5	15.4	38.6	19.9	
Oct 2022	1951.7	21.8	6.5	3.5	6.4	14.5	29.5	11.2	
Nov 2022	1986.9	20.2	0.0	8.8	-9.2	12.6	40.7	7.6	
Dic 2022	1786.4	17.8	-6.8	-3.4	-7.9	-11.3	9.8	-3.6	
Ene 2023	1901.4	17.1	1.6	8.8	-6.3	17.2	42.2	9.6	
Feb 2023	1753.0	16.0	2.6	11.3	-3.2	3.8	4.6	3.1	
Mar 2023	2057.2	14.8	1.3	12.1	-5.1	2.6	4.3	2.0	
Abr 2023	1778.0	16.2	43.3	76.4	25.0	70.3	38.4	42.1	
May 2023	1839.2	14.9	-6.8	12.6	-23.6	22.8	13.6	-2.8	
Jun 2023	1797.1	14.3	4.3	14.6	-4.5	13.1	11.1	5.8	
Jul 2023	1810.3	13.5	-0.3	12.9	-9.9	9.5	3.3	0.3	
Ago 2023	1926.0	12.4	-3.2	12.3	-16.8	15.0	-10.0	-4.8	
Sep 2023	1886.4	11.9	6.5	9.7	2.1	16.0	-4.0	4.1	
Oct 2023	1962.4	11.3	5.2	20.6	-6.9	14.1	-14.1	0.5	
Nov 2023	1958.1	10.7	5.8	16.1	-3.0	6.7	-23.8	-1.4	
Dic 2023	1848.6	10.3	8.7	16.1	-0.2	21.0	-14.9	3.5	

1/ No incluye ajuste de metodología de balanza de pagos, datos preliminares a partir de 2021.

2/ Las exportaciones e importaciones incluyen el valor bruto de los regímenes de Perfeccionamiento Activo y de Zonas Francas.

3/ Las cifras correspondientes al II trimestre 2022, son estimadas, debido a los ataques cibernéticos realizados por el Grupo Conti, que afectaron la plataforma Tecnología de Información para el Control Aduanero (TICA) del Ministerio de Hacienda.

Fuente: Dirección General de Aduanas y Departamento de Estadística Macroeconómica.

### 3. Indicadores de las finanzas públicas

---

En el lapso de enero a noviembre del 2023 las cifras fiscales transitaron en la ruta de la consolidación y, cercanas a la meta proyectada para el cierre de año, a pesar de un deterioro con respecto a lo registrado doce meses atrás, con un resultado primario de 1,8% del PIB y un déficit financiero de -2,5% del PIB, (desde 2,2% y -2.0% del PIB, respectivamente el año anterior). Este comportamiento reflejó en buena medida, la aplicación de ingresos extraordinarios no tributarios en el 2022 por órganos desconcentrados (0,4% del PIB del 2022)<sup>1</sup> y el mayor crecimiento en el rubro de gasto por intereses.

En particular, los ingresos tributarios acumulados presentaron un modesto incremento con respecto al 2022, al pasar de 15,1% a 2,6% respectivamente, aunque superior al aumento del gasto primario (0,3%), que continuó muy por debajo del promedio de los últimos 16 años (11%). En el caso de los ingresos destacó el impacto cambiario experimentado en la recaudación proveniente de aduanas y la disminución en el crecimiento del ingreso por concepto de ingresos y utilidades, y de valor agregado<sup>2</sup>.

En cuanto al gasto primario, el resultado se asocia a la contención de sus principales rubros (remuneraciones, transferencias corrientes y gastos de capital). No obstante el gasto total creció 2,7% explicado por el pago de intereses de la deuda, rubro que representó 4,4% del PIB a noviembre y que creció 9,6% de manera interanual. Esta cifra equivale a 32,3% del total de ingresos registrados a noviembre (29,0% doce meses atrás).

En este contexto, ante la generación de superávit primario, el saldo de deuda creció a un menor ritmo que la actividad económica, y la relación de deuda a PIB, de forma preliminar, cerró en 61,5% del PIB a noviembre, una diferencia de 1,5 p.p. de PIB en comparación con el cierre 2022 (63,0% del PIB).

De acuerdo con el perfil de la deuda del Gobierno Central a noviembre, 55,4% se ubicó a más de cinco años en el plazo de vencimiento; 70,9% a tasa fija, 61,1% denominada en colones. Por su parte, como proporción del PIB, 45,1% corresponde a deuda interna y 16,4% a deuda externa.

Específicamente, el comportamiento de la deuda externa es consecuencia, de las colocaciones netas. Destacan las dos emisiones en los mercados internacionales realizadas en abril y noviembre pasado por USD 1.500 millones cada una, toda vez que, a finales de enero del 2023 se efectuó el pago de los títulos colocados en noviembre del 2012 por USD 1.000 millones y, además del impacto asociado al diferencial cambiario.

---

<sup>1</sup> Los ingresos no tributarios consideraron ¢197.005 millones (0,4% del PIB 2022) a noviembre del 2022, de recursos extraordinarios registrados por transferencias asociadas a la aplicación de la Ley de Fortalecimiento del Control Presupuestario de los Órganos Desconcentrados del Gobierno Central (Ley 9524) y del artículo 35 del reglamento de dicha Ley.

<sup>2</sup> En el caso de aduanas la caída fue de 7,5% (+16,7% en noviembre de 2022) y el crecimiento en renta e IVA fue 1,7% y 5,8%, en ese orden, (18,8%,14% en el mismo periodo un año atrás, respectivamente).

**SECTOR PÚBLICO GLOBAL REDUCIDO: Resultado financiero**  
**-Cifras acumuladas a Nov, como porcentaje del PIB-**

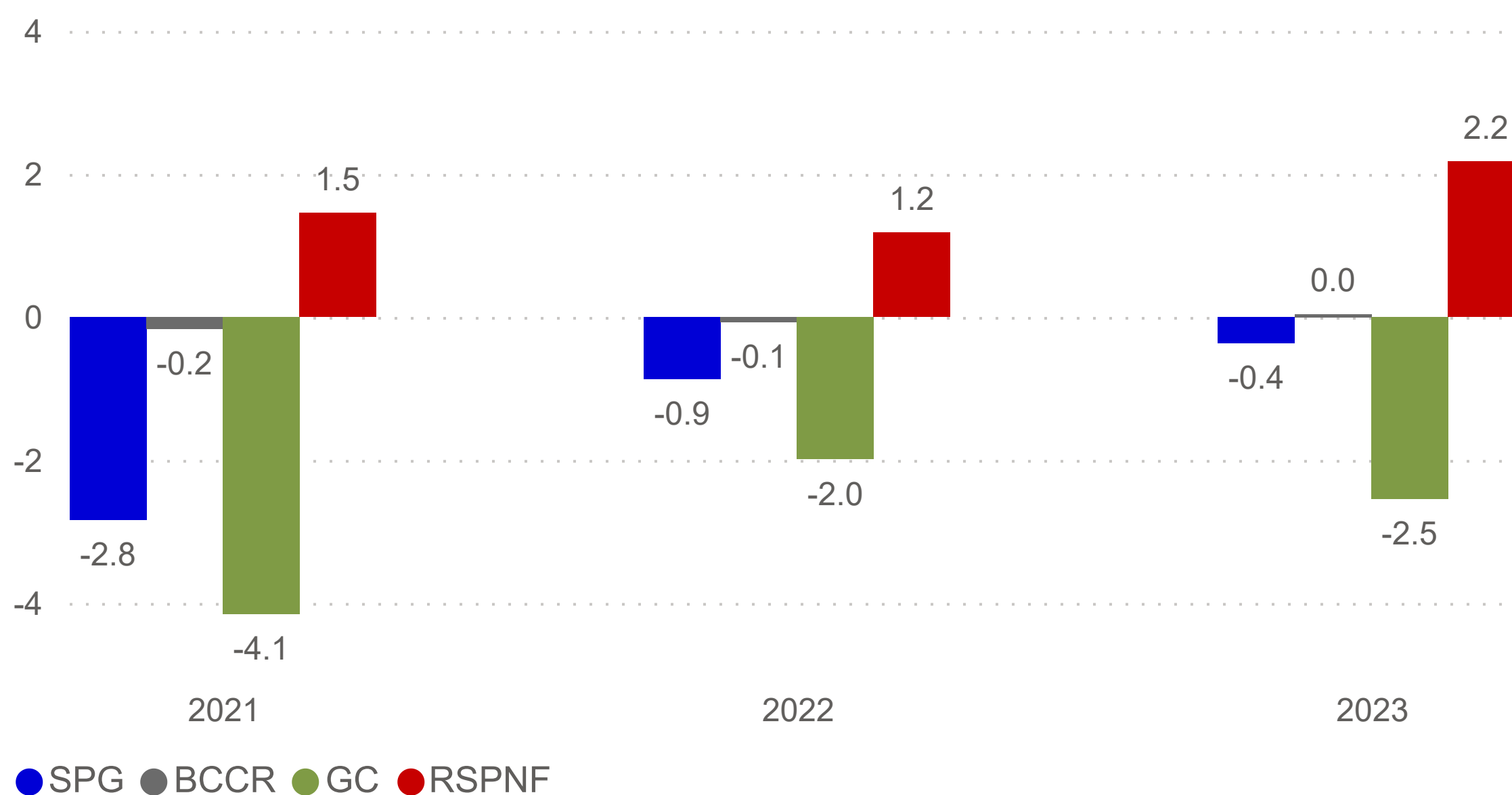

**SECTOR PÚBLICO GLOBAL REDUCIDO 1/**  
**Ingresos, gastos y resultado financiero**  
**Cifras acumuladas en millones de colones y porcentajes del PIB**

Año	2021		2022		2023	
	Monto	Proporción del PIB	Monto	Proporción del PIB	Monto	Proporción del PIB
<b>SPG</b>						
A Ingresos totales	12,113,476.7	30.0	14,064,441.1	31.4	14,108,812.0	29.8
D Gasto Total	13,255,895.2	32.9	14,447,573.2	32.2	14,279,956.9	30.2
E Resultado Financiero	-1,142,418.5	-2.8	-383,132.2	-0.9	-171,144.8	-0.4
<b>BCCR</b>						
A Ingresos totales	98,588.9	0.2	132,971.4	0.3	278,078.9	0.5
D Gasto Total	162,383.3	0.4	164,022.7	0.4	276,462.4	0.5
E Resultado Financiero	-63,794.3	-0.2	-31,051.3	-0.1	1,616.5	0.0
<b>SPNF</b>						
A Ingresos totales	12,014,887.8	29.8	13,931,469.6	31.1	13,830,733.1	29.3
D Gasto Total	13,093,511.9	32.5	14,283,550.5	31.9	14,003,494.5	29.7
E Resultado Financiero	-1,078,624.1	-2.7	-352,080.9	-0.8	-172,761.3	-0.4
<b>GC</b>						
A Ingresos totales	5,525,829.0	14.3	6,516,604.6	14.5	6,396,181.0	13.6
D Gasto Total	7,189,836.6	18.6	7,395,739.6	16.5	7,593,741.2	16.1
E Resultado Financiero	-1,664,007.7	-4.1	-879,135.0	-2.0	-1,197,560.2	-2.5
C Resultado Primario	61,341.8	0.2	1,007,833.1	2.2	869,698.7	1.8
<b>RSPNF</b>						
A Ingresos totales	6,489,058.8	16.1	7,414,865.0	16.5	7,434,552.1	15.8
D Gasto Total	5,903,675.3	14.6	6,887,810.9	15.4	6,409,753.3	13.6
E Resultado Financiero	585,383.5	1.5	527,054.1	1.2	1,024,798.8	2.2

1/ Cifras base devengado preliminares para el último año. Definiciones:

Sector Público Global (SPG): Banco Central (BCCR) y Sector Público no Financiero (SPNF).

Sector Público no Financiero (SPNF): Gobierno Central (GC) y Resto Sector Público no Financiero (RSPNF).

Resto Sector Público no Financiero (RSPNF): muestra de instituciones (CCSS, RECOPE, CNP, ICE, JPSSJ, ICAA).

Fuente: Ministerio de Hacienda y Departamento de Estadística Macroeconómica.

**GOBIERNO CENTRAL: Ingresos, gastos y resultado financiero**  
**-Cifras acumuladas a Nov, como porcentaje del PIB-**

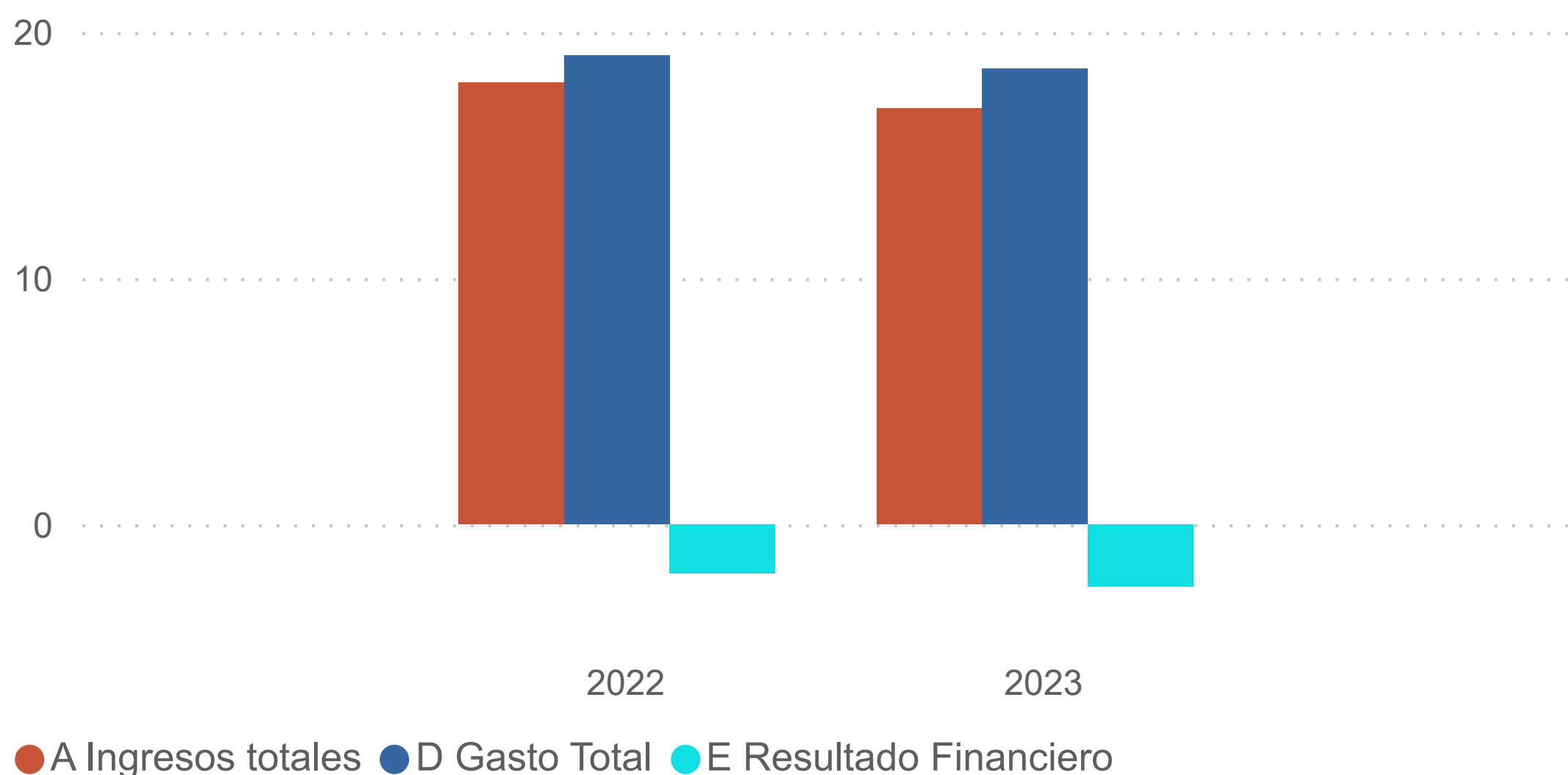

	2022		2023	
	Monto	Variación	Monto	Variación
☐ <b>A Ingresos totales</b>	<b>6516605</b>	<b>17.93 %</b>	<b>6396181</b>	<b>-1.85 %</b>
☐ <b>Ingresos corrientes</b>	<b>6508994</b>	<b>17.93 %</b>	<b>6388830</b>	<b>-1.85 %</b>
☐ <b>Ingresos tributarios</b>	<b>5565118</b>	<b>15.06 %</b>	<b>5707387</b>	<b>2.56 %</b>
Aduanas	1285973	16.65 %	1188963	-7.54 %
Impuesto a los ingresos y utilidades	2138962	18.79 %	2174167	1.65 %
Ventas (internas)	1228054	13.99 %	1299131	5.79 %
Consumo (interno)	10298	11.20 %	10347	0.48 %
Otros ingresos tributarios	901832	6.47 %	1034779	14.74 %
☑ <b>Ingresos no tributarios</b>	<b>943876</b>	<b>38.26 %</b>	<b>681444</b>	<b>-27.80 %</b>
☑ <b>Ingresos de Capital</b>	<b>7610</b>	<b>16.45 %</b>	<b>7351</b>	<b>-3.41 %</b>
☑ <b>B Gasto Primario</b>	<b>5508771</b>	<b>0.81 %</b>	<b>5526482</b>	<b>0.32 %</b>
☑ <b>C Resultado Primario</b>	<b>1007833</b>	<b>1542.98 %</b>	<b>869699</b>	<b>-13.71 %</b>
☐ <b>D Gasto Total</b>	<b>7395740</b>	<b>2.86 %</b>	<b>7593741</b>	<b>2.68 %</b>
☐ <b>Gastos corrientes</b>	<b>6916554</b>	<b>3.16 %</b>	<b>7115062</b>	<b>2.87 %</b>
☑ <b>Remuneraciones</b>	<b>2255003</b>	<b>0.45 %</b>	<b>2292257</b>	<b>1.65 %</b>
☑ <b>Compra de bienes y servicios</b>	<b>275721</b>	<b>7.09 %</b>	<b>271534</b>	<b>-1.52 %</b>
☑ <b>Transferencias corrientes</b>	<b>2498861</b>	<b>0.89 %</b>	<b>2484012</b>	<b>-0.59 %</b>
☐ <b>Servicio de intereses</b>	<b>1886968</b>	<b>9.37 %</b>	<b>2067259</b>	<b>9.55 %</b>
Deuda interna	1591772	7.93 %	1675975	5.29 %
Deuda externa	295196	17.80 %	391284	32.55 %
☐ <b>Gastos de capital</b>	<b>474906</b>	<b>-1.22 %</b>	<b>474030</b>	<b>-0.18 %</b>
☑ <b>Inversión</b>	<b>174660</b>	<b>-17.26 %</b>	<b>203822</b>	<b>16.70 %</b>
☐ <b>Transferencias de Capital</b>	<b>300246</b>	<b>11.34 %</b>	<b>270208</b>	<b>-10.00 %</b>
Sector privado	11546	-15.94 %	2762	-76.08 %
Sector público	228690	3.71 %	251265	9.87 %
con recurso externo	60010	69.36 %	16181	-73.04 %
☑ <b>Concesión</b>	<b>4280</b>	<b>-5.01 %</b>	<b>4650</b>	<b>8.65 %</b>
☑ <b>E Resultado Financiero</b>	<b>-879135</b>	<b>-47.17 %</b>	<b>-1197560</b>	<b>36.22 %</b>
☐ <b>F Financiamiento Neto</b>	<b>878242</b>	<b>-47.22 %</b>	<b>1197560</b>	<b>36.36 %</b>
☑ <b>Financiamiento interno</b>	<b>-174692</b>	<b>-113.94 %</b>	<b>-6887</b>	<b>-96.06 %</b>
☑ <b>Financiamiento externo</b>	<b>1052934</b>	<b>156.20 %</b>	<b>1204447</b>	<b>14.39 %</b>

<sup>1/</sup> Cifras base devengado. El resultado primario es la diferencia entre los ingresos y gastos, excluyendo el servicio de intereses y el resultado financiero es la diferencia entre los ingresos y gastos totales.

**GOBIERNO CENTRAL: Ingresos totales**  
**-Tasa de variación interanual (%) a Nov**

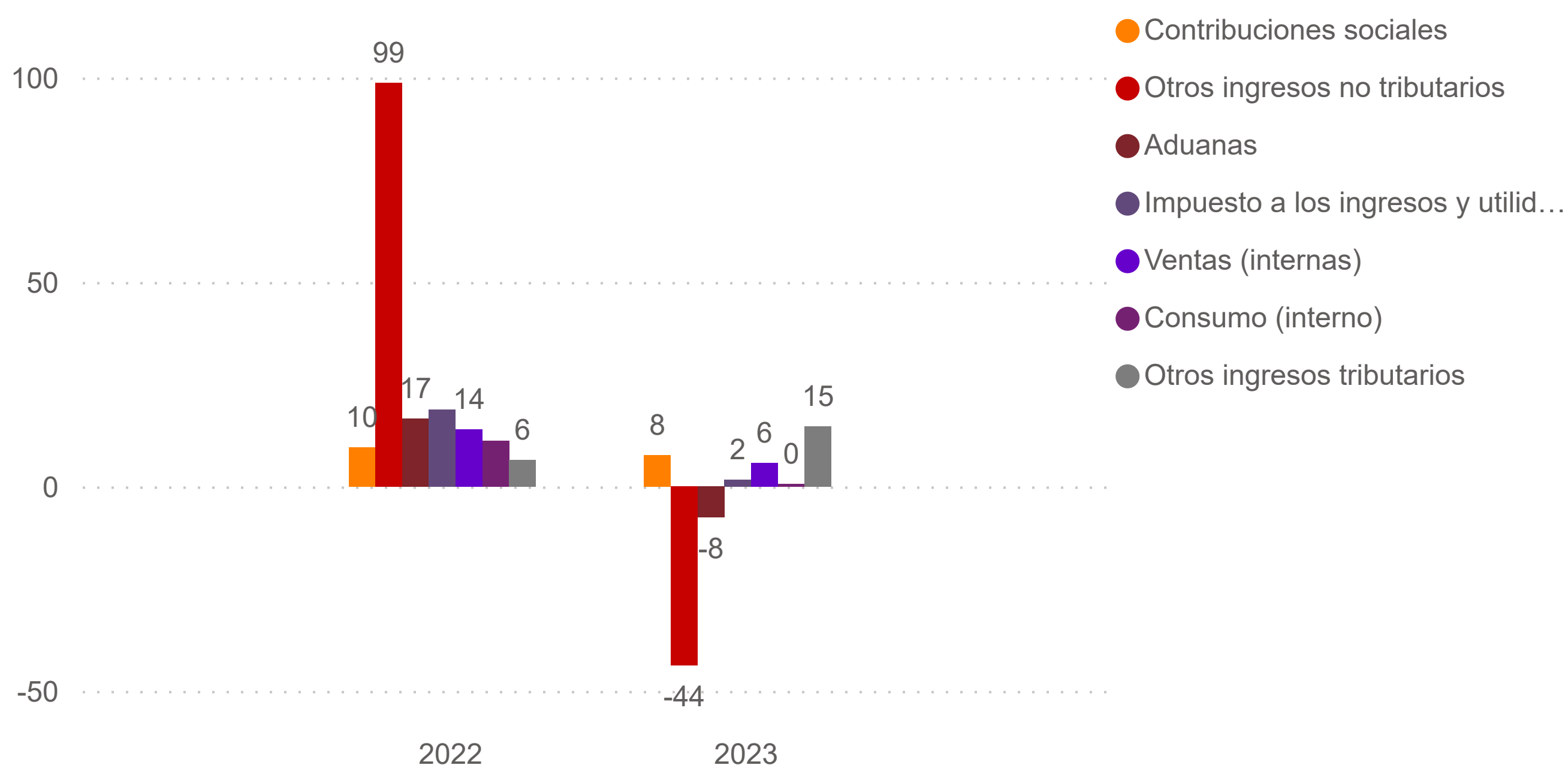

	2022		2023	
	Monto	Composición %	Monto	Composición %
<b>A Ingresos totales</b>	<b>6,516,604.6</b>	<b>100.00%</b>	<b>6,396,181.0</b>	<b>100.00%</b>
<b>Ingresos corrientes</b>	<b>6,508,994.5</b>	<b>99.88%</b>	<b>6,388,830.3</b>	<b>99.89%</b>
<b>Ingresos tributarios</b>	<b>5,565,118.1</b>	<b>85.40%</b>	<b>5,707,386.8</b>	<b>89.23%</b>
Aduanas	1,285,972.6	19.73%	1,188,962.6	18.59%
Impuesto a los ingresos y utilidades	2,138,962.4	32.82%	2,174,166.9	33.99%
Ventas (internas)	1,228,053.6	18.84%	1,299,131.3	20.31%
Consumo (interno)	10,297.6	0.16%	10,346.9	0.16%
Otros ingresos tributarios	901,831.8	13.84%	1,034,779.0	16.18%
<b>Ingresos no tributarios</b>	<b>943,876.4</b>	<b>14.48%</b>	<b>681,443.5</b>	<b>10.65%</b>
Contribuciones sociales	470,315.7	7.22%	506,695.6	7.92%
Otros ingresos no tributarios	258,610.5	3.97%	145,403.8	2.27%
Transferencias	214,950.2	3.30%	29,344.2	0.46%
<b>Ingresos de Capital</b>	<b>7,610.1</b>	<b>0.12%</b>	<b>7,350.7</b>	<b>0.11%</b>

1/ Cifras preliminares para el último año.

2/ El rubro de otros ingresos tributarios incluye el monto del impuesto único a los combustibles.

Fuente: Ministerio de Hacienda y Departamento de Estadística Macroeconómica.



**GOBIERNO CENTRAL: Gastos totales  
-Tasa de variación interanual (%) a Nov**

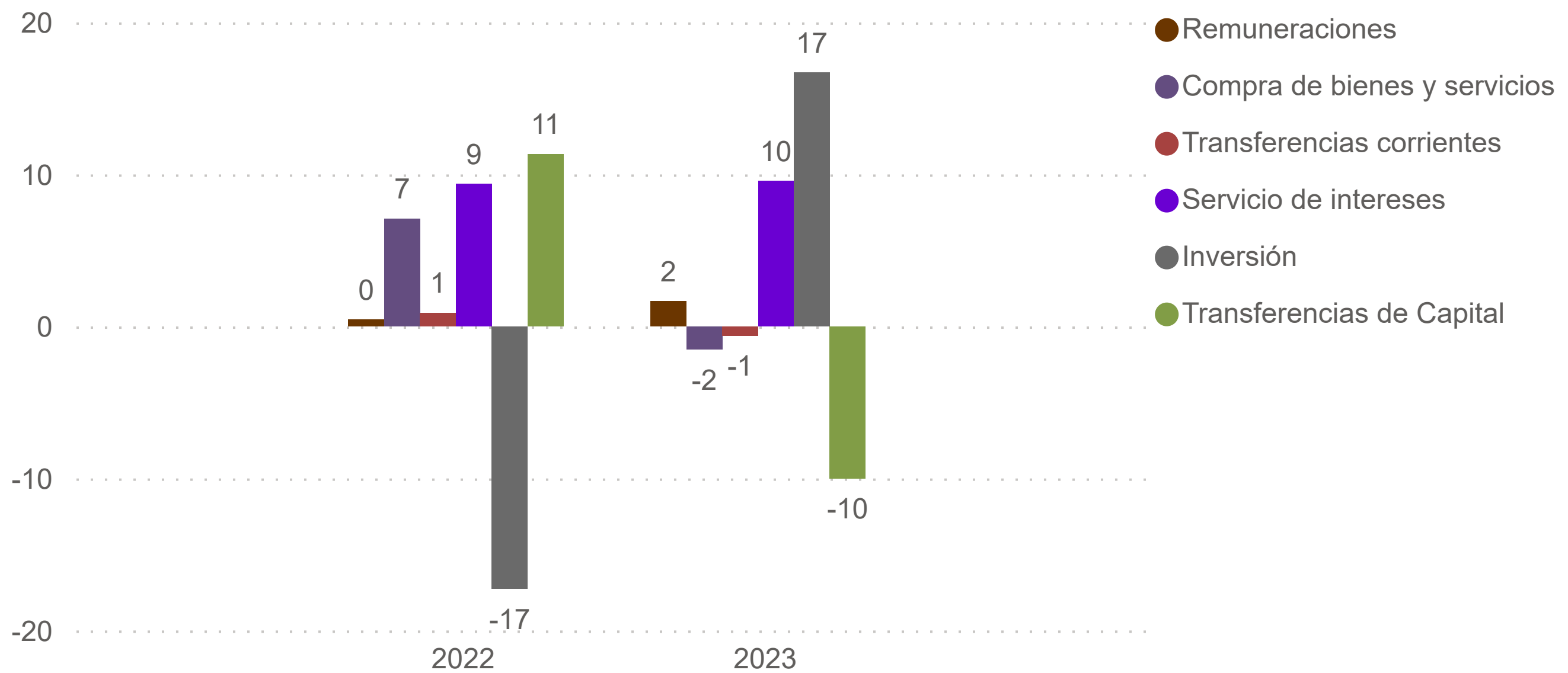

	2022		2023	
	Monto	Composición %	Monto	Composición %
<b>D Gasto Total</b>	<b>7,395,739.6</b>	<b>100.00%</b>	<b>7,593,741.2</b>	<b>100.00%</b>
<b>Gastos corrientes</b>	<b>6,916,553.6</b>	<b>93.52%</b>	<b>7,115,061.8</b>	<b>93.70%</b>
<b>Remuneraciones</b>	<b>2,255,003.2</b>	<b>30.49%</b>	<b>2,292,257.3</b>	<b>30.19%</b>
<b>Compra de bienes y servicios</b>	<b>275,721.2</b>	<b>3.73%</b>	<b>271,533.8</b>	<b>3.58%</b>
<b>Transferencias corrientes</b>	<b>2,498,861.0</b>	<b>33.79%</b>	<b>2,484,011.8</b>	<b>32.71%</b>
Sector privado	848,947.8	11.48%	862,345.7	11.36%
Sector público	1,641,817.7	22.20%	1,593,953.9	20.99%
Sector externo	8,094.4	0.11%	7,642.1	0.10%
con recurso externo	1.1	0.00%	20,070.1	0.26%
<b>Servicio de intereses</b>	<b>1,886,968.2</b>	<b>25.51%</b>	<b>2,067,258.9</b>	<b>27.22%</b>
Deuda interna	1,591,772.1	21.52%	1,675,974.7	22.07%
Deuda externa	295,196.0	3.99%	391,284.2	5.15%
<b>Gastos de capital</b>	<b>474,906.4</b>	<b>6.42%</b>	<b>474,029.8</b>	<b>6.24%</b>
<b>Inversión</b>	<b>174,660.0</b>	<b>2.36%</b>	<b>203,821.5</b>	<b>2.68%</b>
<b>Transferencias de Capital</b>	<b>300,246.5</b>	<b>4.06%</b>	<b>270,208.3</b>	<b>3.56%</b>
Sector privado	11,546.2	0.16%	2,762.0	0.04%
Sector público	228,690.1	3.09%	251,265.4	3.31%
Sector externo	0.0	0.00%	0.0	0.00%
con recurso externo	60,010.2	0.81%	16,180.9	0.21%
<b>Concesión</b>	<b>4,279.6</b>	<b>0.06%</b>	<b>4,649.6</b>	<b>0.06%</b>

1/ Cifras base devengado preliminares para el último año.

2/ El rubro de remuneraciones incluye las cargas sociales.

Fuente: Ministerio de Hacienda y Departamento de Estadística Macroeconómica.

**SECTOR PÚBLICO GLOBAL 1/**  
**Indicadores de Deuda Interna 2/ y Externa 3/**  
**Millones de colones y porcentajes**

Año	2021		2022		2023			
	Jun	Dic	Jun	Dic	Mar	Jun	Oct	Nov
<b>Deuda Pública Total</b>								
<b>+</b> Monto	<b>31,772,488.7</b>	<b>32,633,786.5</b>	<b>34,030,752.8</b>	<b>33,591,884.9</b>	<b>33,033,976.5</b>	<b>34,297,640.4</b>	<b>34,535,517.1</b>	<b>34,914,627.5</b>
<b>Deuda Pública Total</b>	<b>78.8</b>	<b>80.9</b>	<b>75.9</b>	<b>75.0</b>	<b>70.0</b>	<b>72.7</b>	<b>73.2</b>	<b>74.0</b>
Deuda interna	58.0	58.2	53.1	52.9	52.1	53.0	53.6	53.0
Deuda externa	20.7	22.7	22.8	22.0	17.9	19.7	19.6	21.0
<b>Proporción del total</b>	<b>100.0</b>	<b>100.0</b>	<b>100.0</b>	<b>100.0</b>	<b>100.0</b>	<b>100.0</b>	<b>100.0</b>	<b>100.0</b>
Deuda interna	73.7	72.0	70.0	70.6	74.5	72.8	73.2	71.6
Deuda externa	26.3	28.0	30.0	29.4	25.5	27.2	26.8	28.4
<b>Según deudor</b>	<b>100.0</b>	<b>100.0</b>	<b>100.0</b>	<b>100.0</b>	<b>100.0</b>	<b>100.0</b>	<b>100.0</b>	<b>100.0</b>
Banco Central	7.7	7.5	6.4	8.2	10.0	9.6	12.2	11.2
Gobierno Central	82.8	83.8	85.2	84.2	82.9	83.7	81.9	83.2
Resto del sector público	9.6	8.8	8.4	7.6	7.0	6.8	5.9	5.5
<b>Según moneda</b>	<b>100.0</b>	<b>100.0</b>	<b>100.0</b>	<b>100.0</b>	<b>100.0</b>	<b>100.0</b>	<b>100.0</b>	<b>100.0</b>
Moneda Nacional	60.3	59.5	57.5	58.9	62.6	61.6	62.9	61.4
Moneda	39.7	40.5	42.5	41.1	37.4	38.4	37.1	38.6

Año	2021		2022		2023			
	Jun	Dic	Jun	Dic	Mar	Jun	Oct	Nov
<b>Deuda interna</b>								
<b>Según moneda</b>	<b>100.0</b>	<b>100.0</b>	<b>100.0</b>	<b>100.0</b>	<b>100.0</b>	<b>100.0</b>	<b>100.0</b>	<b>100.0</b>
Moneda nacional	82.0	82.7	82.2	83.3	84.0	84.6	85.8	85.6
Moneda extranjera	18.0	17.3	17.8	16.7	16.0	15.4	14.2	14.4
<b>Según deudor</b>	<b>100.0</b>	<b>100.0</b>	<b>100.0</b>	<b>100.0</b>	<b>100.0</b>	<b>100.0</b>	<b>100.0</b>	<b>100.0</b>
Gobierno Central	86.0	87.6	88.8	88.9	86.9	87.3	84.6	85.3
Banco Central	9.8	8.4	7.2	7.1	9.5	9.2	12.9	12.2
Resto Sector Público	4.2	4.0	4.0	4.0	3.5	3.5	2.5	2.6
<b>Según tenedor</b>	<b>100.0</b>	<b>100.0</b>	<b>100.0</b>	<b>100.0</b>	<b>100.0</b>	<b>100.0</b>	<b>100.0</b>	<b>100.0</b>
Sociedades de Depósito Bancario	21.0	21.7	19.3	17.9	18.0	18.1	17.2	16.7
Banco Central	1.1	1.1	1.2	1.2	1.3	1.4	1.7	1.6
Resto otras Soc Depósito	5.0	5.3	5.5	5.3	5.2	5.6	5.6	5.6
Sector Público	34.7	35.4	35.7	33.9	32.6	32.6	32.6	32.7
Sector Privado	36.0	35.0	37.0	40.5	42.0	41.5	42.2	42.7
Sector Externo	2.2	1.5	1.5	1.1	0.9	0.8	0.7	0.7
<b>Deuda externa</b>								
<b>Según moneda</b>	<b>13,485.2</b>	<b>14,238.1</b>	<b>14,935.4</b>	<b>16,523.9</b>	<b>15,529.6</b>	<b>16,999.7</b>	<b>17,263.0</b>	<b>18,463.1</b>
Moneda extranjera	13,485.2	14,238.1	14,935.4	16,523.9	15,529.6	16,999.7	17,263.0	18,463.1
<b>Según acreedor</b>	<b>100.0</b>	<b>100.0</b>	<b>100.0</b>	<b>100.0</b>	<b>100.0</b>	<b>100.0</b>	<b>100.0</b>	<b>100.0</b>
Organismos multilaterales	42.0	46.7	50.0	54.7	58.1	53.0	53.5	49.5
Organismos bilaterales	5.0	4.9	4.4	4.7	5.2	4.7	4.9	4.6
Banca internacional y proveedores	2.6	2.0	1.7	1.4	1.4	1.3	1.2	0.9
Otros acreedores	50.4	46.5	43.8	39.2	35.3	41.0	40.4	45.0

1/ Cifras sin consolidar del Ministerio de Hacienda y preliminares para el último mes.

2/ El saldo de la deuda interna incluye el valor nominal de la deuda bonificada del Gobierno Central y del resto del sector público. Además, incluye las captaciones del Banco Central: BEM, depósitos electrónicos a plazo (DEP) y depósitos en el MIL. La estructura de la deuda interna según tenedor se calcula con base en la tenencia de la deuda interna bonificada del sector público que elabora el Departamento de Estadística Macroeconómica.

3/ El saldo de la deuda externa se muestra al final del cuadro en millones de dólares y se convierte en colones utilizando el tipo de cambio de venta al último día del mes, de las operaciones con el Sector Público no Bancario. El rubro de otros acreedores de la deuda pública externa incluye los bonos colocados por el Gobierno y el ICE en el extranjero.

Fuente: Ministerio de Hacienda y Departamento de Estadística Macroeconómica.

**GOBIERNO CENTRAL <sup>1/</sup>**  
**Indicadores de Deuda Interna <sup>2/</sup> y Externa <sup>3/</sup>**  
**Millones de colones y porcentajes**

Año	2021		2022		2023			
	Jun	Dic	Jun	Dic	Mar	Jun	Oct	Nov
<b>Deuda Pública Total</b>								
<b>Deuda Pública Total Monto</b>	<b>26,226,692.5</b>	<b>27,272,006.4</b>	<b>28,914,265.5</b>	<b>28,223,523.3</b>	<b>27,335,677.7</b>	<b>28,633,196.4</b>	<b>28,216,672.7</b>	<b>28,998,881.1</b>
Deuda interna	20,060,096.6	20,493,145.8	21,077,669.9	21,013,776.6	21,313,666.6	21,739,120.1	21,333,330.1	21,259,659.1
Deuda externa	6,166,595.9	6,778,860.6	7,836,595.7	7,209,746.7	6,022,011.1	6,894,076.3	6,883,342.6	7,739,222.0
<b>Deuda Pública Total Proporción del PIB</b>	<b>65.0</b>	<b>67.6</b>	<b>64.5</b>	<b>63.0</b>	<b>58.0</b>	<b>60.7</b>	<b>59.8</b>	<b>61.5</b>
Deuda interna	49.7	50.8	47.0	46.9	45.2	46.1	45.2	45.1
Deuda externa	15.3	16.8	17.5	16.1	12.8	14.6	14.6	16.4
<b>Deuda Pública Total Proporción del total</b>	<b>100.0</b>	<b>100.0</b>	<b>100.0</b>	<b>100.0</b>	<b>100.0</b>	<b>100.0</b>	<b>100.0</b>	<b>100.0</b>
Deuda interna	76.5	75.1	72.9	74.5	78.0	75.9	75.6	73.3
Deuda externa	23.5	24.9	27.1	25.5	22.0	24.1	24.4	26.7
<b>Deuda Pública Total Según moneda</b>	<b>100.0</b>	<b>100.0</b>	<b>100.0</b>	<b>100.0</b>	<b>100.0</b>	<b>100.0</b>	<b>100.0</b>	<b>100.0</b>
Moneda Nacional	60.4	60.4	58.3	60.6	63.7	62.6	63.1	61.1
Moneda extranjera	39.6	39.6	41.7	39.4	36.3	37.4	36.9	38.9

	2021		2022		2023			
	Jun	Dic	Jun	Dic	Mar	Jun	Oct	Nov
<b>Deuda interna</b>								
<b>Deuda interna Según moneda</b>	<b>100.0</b>	<b>100.0</b>	<b>100.0</b>	<b>100.0</b>	<b>100.0</b>	<b>100.0</b>	<b>100.0</b>	<b>100.0</b>
Moneda nacional	79.0	80.4	80.0	81.4	81.7	82.5	83.4	83.3
Moneda extranjera	21.0	19.6	20.0	18.6	18.3	17.5	16.6	16.7
<b>Deuda interna Según tenedor</b>	<b>100.0</b>	<b>100.0</b>	<b>100.0</b>	<b>100.0</b>	<b>100.0</b>	<b>100.0</b>	<b>100.0</b>	<b>100.0</b>
Sociedades de Depósito Bancario	19.7	20.2	17.7	16.2	16.5	16.0	15.4	14.9
Resto otras Soc Depósito	4.3	4.5	4.7	4.4	4.3	4.6	4.4	4.4
Sector Público	35.2	36.4	36.8	35.3	33.8	34.5	34.9	35.1
Sector Privado	38.4	37.3	39.2	42.8	44.4	44.0	44.5	44.9
Sector Externo	2.4	1.6	1.6	1.2	1.0	0.9	0.8	0.7
<b>Deuda interna Según instrumento</b>	<b>100.0</b>	<b>100.0</b>	<b>100.0</b>	<b>100.0</b>	<b>100.0</b>	<b>100.0</b>	<b>100.0</b>	<b>100.0</b>
Tasa básica	5.6	6.0	5.8	5.9	5.8	5.7	5.8	5.8
Cero cupón en dólares	0.3	0.5	0.2	0.2	0.9	0.7	0.1	0.1
TUDES	6.0	6.6	8.8	10.2	10.3	10.1	10.7	10.7
TP\$ tasa fija	20.7	19.1	19.8	18.4	17.4	16.8	16.8	16.9
TPC tasa fija	55.7	57.1	55.2	55.6	56.5	58.1	58.9	59.6
Otros bonos	8.5	9.0	8.9	8.6	7.9	7.3	7.1	6.6
Cero Cupón	3.1	1.8	1.3	1.1	1.4	1.4	0.6	0.3
<b>Deuda externa</b>								
<b>Deuda externa Según moneda</b>	<b>9,941.8</b>	<b>10,548.1</b>	<b>11,320.1</b>	<b>12,063.7</b>	<b>11,083.9</b>	<b>12,583.6</b>	<b>12,862.0</b>	<b>14,424.3</b>
Moneda extranjera	9,941.8	10,548.1	11,320.1	12,063.7	11,083.9	12,583.6	12,862.0	14,424.3

<sup>1/</sup> Cifras preliminares para el último mes.

<sup>2/</sup> El saldo de la deuda interna incluye el valor nominal de la deuda interna bonificada del Gobierno Central. La estructura de la deuda interna según tenedor se calcula con base en la tenencia de la deuda interna bonificada del Gobierno que elabora el Departamento de Estadística Macroeconomía. La estructura de la deuda interna según clase de título se calcula con base en la información de la Dirección de Crédito Público.

<sup>3/</sup> El saldo de deuda externa se muestra al final del cuadro en millones de dólares y se convierte a colones utilizando el tipo de cambio de venta al último día del mes, de las operaciones con el Sector Público no Bancario, y se utiliza para mantener congruencia con el Ministerio de Hacienda.

Fuente: Ministerio de Hacienda y Departamento de Estadística Macroeconómica.

**BANCO CENTRAL DE COSTA RICA <sup>1/</sup>**  
**Indicadores de Deuda Interna <sup>2/</sup> y Externa <sup>3/</sup>**  
**Millones de colones y porcentajes**

Año	2021		2022		2023			
	Jun	Dic	Jun	Dic	Mar	Jun	Oct	Nov
<b>Deuda Pública Total</b>								
<b>Monto</b>	<b>2,429,645.1</b>	<b>2,396,045.9</b>	<b>2,169,501.6</b>	<b>2,748,188.6</b>	<b>3,308,888.8</b>	<b>3,274,468.5</b>	<b>4,199,702.3</b>	<b>3,918,367.8</b>
Deuda interna	2,287,358.9	1,933,614.1	1,697,574.2	1,683,150.5	2,336,679.0	2,298,818.1	3,251,003.8	3,036,226.3
Deuda externa	142,286.2	462,431.8	471,927.4	1,065,038.1	972,209.8	975,650.5	948,698.5	882,141.5
<b>Proporción del PIB</b>	<b>6.0</b>	<b>6.0</b>	<b>4.8</b>	<b>6.1</b>	<b>7.0</b>	<b>6.9</b>	<b>8.9</b>	<b>8.3</b>
Deuda interna	5.7	4.9	3.8	3.8	5.0	4.9	6.9	6.4
Deuda externa	0.4	1.1	1.1	2.4	2.1	2.1	2.0	1.9
<b>Proporción del total</b>	<b>100.0</b>	<b>100.0</b>	<b>100.0</b>	<b>100.0</b>	<b>100.0</b>	<b>100.0</b>	<b>100.0</b>	<b>100.0</b>
Deuda interna	94.1	80.7	78.2	61.2	70.6	70.2	77.4	77.5
Deuda externa	5.9	19.3	21.8	38.8	29.4	29.8	22.6	22.5
<b>Según moneda</b>	<b>100.0</b>	<b>100.0</b>	<b>100.0</b>	<b>100.0</b>	<b>100.0</b>	<b>100.0</b>	<b>100.0</b>	<b>100.0</b>
Moneda Nacional	94.1	80.7	78.2	61.2	70.6	70.2	77.4	77.5
Moneda extranjera	5.9	19.3	21.8	38.8	29.4	29.8	22.6	22.5

Año	2021		2022		2023			
	Jun	Dic	Jun	Dic	Mar	Jun	Oct	Nov
<b>Deuda externa</b>								
<b>Según moneda</b>	<b>229.4</b>	<b>719.6</b>	<b>691.0</b>	<b>1,782.1</b>	<b>1,789.4</b>	<b>1,780.8</b>	<b>1,772.7</b>	<b>1,644.1</b>
Moneda extranjera	229.4	719.6	691.0	1,782.1	1,789.4	1,780.8	1,772.7	1,644.1
<b>Deuda interna</b>								
<b>Según instrumento</b>	<b>100.0</b>	<b>100.0</b>	<b>100.0</b>	<b>97.8</b>	<b>98.5</b>	<b>98.5</b>	<b>99.0</b>	<b>98.9</b>
Depósito electrónico a plazo	2.5	3.7	3.9	6.8	3.8	5.4	5.7	6.6
Cero Cupón	61.6	68.9	69.9	73.2	59.5	65.4	57.3	64.6
Facilidad de depósito MIL	35.9	27.4	26.2	17.7	35.3	27.8	35.9	27.7
<b>Según tenedor</b>	<b>100.0</b>	<b>100.0</b>	<b>100.0</b>	<b>100.0</b>	<b>100.0</b>	<b>100.0</b>	<b>100.0</b>	<b>100.0</b>
Sector Privado	25.2	20.6	20.3	22.1	25.6	24.7	34.4	36.7
Sector Público	28.5	28.3	26.6	25.0	22.3	20.4	21.1	21.1
Sociedades de Depósito Bancario	46.3	51.1	53.1	53.0	52.2	54.9	44.5	42.2
<b>Según moneda</b>	<b>100.0</b>	<b>100.0</b>	<b>100.0</b>	<b>100.0</b>	<b>100.0</b>	<b>100.0</b>	<b>100.0</b>	<b>100.0</b>
Moneda extranjera	0.0	0.0	0.1	2.2	1.5	1.5	1.0	1.1
Moneda nacional	100.0	100.0	99.9	97.8	98.5	98.5	99.0	98.9

<sup>1/</sup> Cifras preliminares para el último mes.

<sup>2/</sup> El saldo de la deuda interna incluye BEM, depósitos electrónicos a plazo (DEP) y depósitos en el MIL. La estructura de la deuda interna del BCCR según tenedor, se calcula con base en la tenencia de la deuda interna bonificada del BCCR que elabora el Departamento de Estadística Macroeconómica

<sup>3/</sup> El saldo de la deuda externa se muestra al final del cuadro en millones de dólares y se convierte a colones utilizando el tipo de cambio de venta al último día del mes, de las operaciones con el Sector Público no Bancario, y se utiliza para mantener congruencia con el Ministerio de Hacienda.

Fuente: Ministerio de Hacienda y Banco Central de Costa Rica.

**GOBIERNO CENTRAL 1/**  
**Tenencia de la deuda interna bonificada 2/**  
**Millones de colones**

	Jun 2021	Dic 2021	Jun 2022	Dic 2022	Mar 2023	Jun 2023	Sep 2023	Oct 2023	Nov 2023	Dic 2023
<b>⊕ Total Valor Nominal</b>	<b>20,060,097</b>	<b>20,493,146</b>	<b>21,077,670</b>	<b>21,013,777</b>	<b>21,313,667</b>	<b>21,739,120</b>	<b>21,298,688</b>	<b>21,333,330</b>	<b>21,259,659</b>	<b>21,258,944</b>
<b>⊕ Total Valor Transado</b>	<b>18,865,471</b>	<b>19,103,073</b>	<b>19,301,985</b>	<b>19,790,682</b>	<b>20,464,766</b>	<b>20,976,846</b>	<b>20,580,859</b>	<b>20,643,131</b>	<b>20,558,808</b>	<b>20,557,592</b>
<b>⊖ Sociedades de Depósitos</b>	<b>4,531,567</b>	<b>4,718,111</b>	<b>4,318,553</b>	<b>3,991,883</b>	<b>4,168,293</b>	<b>4,305,492</b>	<b>4,083,990</b>	<b>4,094,883</b>	<b>3,976,031</b>	<b>3,904,106</b>
<b>⊖ Sociedades de depósitos bancarios</b>	<b>3,726,456</b>	<b>3,850,772</b>	<b>3,408,328</b>	<b>3,126,376</b>	<b>3,280,476</b>	<b>3,353,135</b>	<b>3,142,911</b>	<b>3,178,323</b>	<b>3,066,424</b>	<b>2,994,500</b>
Banco Central	2,018	0	0	0	0	0	0	0	0	0
Bancos Privados	1,132,394	1,249,088	1,140,029	1,104,514	1,210,104	1,210,723	1,169,929	1,171,168	1,169,475	1,181,592
Bancos Públicos	2,592,043	2,601,684	2,268,299	2,021,863	2,070,372	2,142,412	1,972,982	2,007,155	1,896,949	1,812,908
<b>⊖ Otras sociedades de depósito no bancarias</b>	<b>805,112</b>	<b>867,339</b>	<b>910,225</b>	<b>865,507</b>	<b>887,817</b>	<b>952,357</b>	<b>941,078</b>	<b>916,560</b>	<b>909,607</b>	<b>909,607</b>
Cooperativas	553,565	579,747	600,647	558,717	565,892	587,812	566,627	553,355	537,698	537,698
Financieras	28,758	32,680	29,629	30,454	31,665	33,649	31,581	31,558	31,510	31,510
Mutuales	113,662	118,393	120,074	104,343	103,858	134,723	135,923	124,962	129,799	129,799
Otros intermediarios	109,127	136,519	159,874	171,993	186,402	196,172	206,947	206,686	210,600	210,600
<b>⊕ Sector Financiero no Bancario</b>	<b>1,539,788</b>	<b>1,517,888</b>	<b>1,425,881</b>	<b>1,401,795</b>	<b>1,385,438</b>	<b>1,430,726</b>	<b>1,393,704</b>	<b>1,387,993</b>	<b>1,392,247</b>	<b>1,387,539</b>
<b>⊕ Sector Público no Financiero</b>	<b>2,876,963</b>	<b>3,035,305</b>	<b>3,068,895</b>	<b>3,000,495</b>	<b>2,918,193</b>	<b>2,962,195</b>	<b>2,970,884</b>	<b>2,992,864</b>	<b>2,992,807</b>	<b>2,992,275</b>
<b>⊕ Resto Sector Público</b>	<b>2,437,772</b>	<b>2,389,986</b>	<b>2,607,076</b>	<b>2,593,884</b>	<b>2,622,630</b>	<b>2,847,144</b>	<b>2,821,685</b>	<b>2,821,685</b>	<b>2,821,685</b>	<b>2,821,685</b>
<b>⊖ Sector Privado</b>	<b>7,584,943</b>	<b>7,441,783</b>	<b>7,881,580</b>	<b>8,802,626</b>	<b>9,284,737</b>	<b>9,421,305</b>	<b>9,310,597</b>	<b>9,345,706</b>	<b>9,376,039</b>	<b>9,451,987</b>
<b>⊕ No residente</b>	<b>461,407</b>	<b>312,654</b>	<b>306,922</b>	<b>238,574</b>	<b>203,123</b>	<b>188,834</b>	<b>170,797</b>	<b>162,140</b>	<b>151,401</b>	<b>142,694</b>
<b>⊕ Residente</b>	<b>7,123,536</b>	<b>7,129,129</b>	<b>7,574,659</b>	<b>8,564,052</b>	<b>9,081,614</b>	<b>9,232,471</b>	<b>9,139,800</b>	<b>9,183,566</b>	<b>9,224,638</b>	<b>9,309,294</b>

1/ Cifras preliminares para el último año.

2/ Las cifras incluyen deuda interna bonificada en colones, dólares y TUDES. El valor nominal de la deuda interna incluye la capitalización de los títulos indexados a la inflación (TUDES) y los denominados en dólares (TP\$). El valor transado de la deuda interna no incluye la capitalización de los TUDES y TP\$; además, los títulos cero cupón no contemplan el valor del descuento asociado a intereses. A partir de agosto del 2008, la información del ICE no se publica en forma explícita y se agrega con el resto del sector público, debido al carácter confidencial que le atribuye el artículo 35 de la Ley 8660 de Fortalecimiento y Modernización de las Entidades Públicas del Sector Telecomunicaciones.

Fuente: Ministerio de Hacienda y Banco Central de Costa Rica.

**BANCO CENTRAL DE COSTA RICA 1/  
Tenencia de la deuda interna bonificada 2/  
Millones de colones**

	Jun 2021	Dic 2021	Mar 2022	Jun 2022	Dic 2022	Mar 2023	Jun 2023	Sep 2023	Oct 2023	Nov 2023	Dic 2023
<b>⊕ Total en Circulación</b>	<b>1,408,946</b>	<b>1,332,386</b>	<b>1,241,233</b>	<b>1,184,634</b>	<b>1,232,125</b>	<b>1,352,374</b>	<b>1,502,861</b>	<b>1,939,533</b>	<b>1,864,278</b>	<b>1,961,932</b>	<b>2,006,702</b>
<b>⊖ Sociedades de Depósitos</b>	<b>652,045</b>	<b>686,445</b>	<b>662,445</b>	<b>629,201</b>	<b>663,014</b>	<b>759,312</b>	<b>817,500</b>	<b>972,484</b>	<b>830,065</b>	<b>827,543</b>	<b>841,725</b>
⊖ Sociedades de depósitos bancarios	228,250	238,356	255,288	241,263	258,355	284,272	329,644	449,549	386,902	383,631	397,813
Bancos Privados	7,711	9,749	2,605	5,295	54,729	56,104	60,276	67,545	67,582	78,781	84,115
Bancos Públicos	220,539	228,607	252,683	235,969	203,626	228,168	269,368	382,004	319,320	304,850	313,699
⊖ Otras sociedades financieras	423,795	448,089	407,157	387,938	404,658	475,040	487,856	522,935	443,163	443,911	443,911
Cooperativas	396,586	427,988	385,784	365,221	380,129	448,286	457,099	480,702	402,461	399,747	399,747
Financieras	510	509	509	528	518	518	1,529	2,587	2,585	2,581	2,581
Mutuales	5,167	49	49	0	0	1,508	1,507	7,466	6,708	6,698	6,698
Otros intermediarios	21,532	19,543	20,815	22,189	24,011	24,728	27,720	32,181	31,409	34,885	34,885
<b>⊕ Sector Financiero no Bancario</b>	<b>6,061</b>	<b>12,172</b>	<b>6,282</b>	<b>6,300</b>	<b>6,629</b>	<b>6,432</b>	<b>6,389</b>	<b>31,701</b>	<b>31,702</b>	<b>35,712</b>	<b>35,712</b>
<b>⊕ Sector Público no Financiero</b>	<b>178,142</b>	<b>165,176</b>	<b>165,244</b>	<b>146,855</b>	<b>145,540</b>	<b>139,442</b>	<b>144,886</b>	<b>177,158</b>	<b>220,342</b>	<b>237,308</b>	<b>237,308</b>
<b>⊕ Resto Sector Público</b>	<b>199,123</b>	<b>180,007</b>	<b>185,601</b>	<b>161,940</b>	<b>155,413</b>	<b>155,413</b>	<b>155,413</b>	<b>141,640</b>	<b>141,640</b>	<b>141,640</b>	<b>141,640</b>
<b>⊕ Sector Privado</b>	<b>373,575</b>	<b>288,587</b>	<b>221,661</b>	<b>240,338</b>	<b>261,530</b>	<b>291,775</b>	<b>378,673</b>	<b>616,550</b>	<b>640,528</b>	<b>719,729</b>	<b>750,317</b>

1/ Cifras preliminares para el último año.

2/ Los títulos cero cupón no incluyen el valor del descuento asociado a intereses. A partir de agosto del 2008, la información del ICE no se publica en forma explícita y se agrega con el resto del Sector Público, debido al carácter confidencial que le atribuye el artículo 35 de la Ley No.8660 de Fortalecimiento y Modernización de las entidades Públicas del Sector Telecomunicaciones.

Fuente: Banco Central de Costa Rica y entidades públicas.

## 4. Cuentas monetarias y financieras

### 4.1 Agregados monetarios y crediticios<sup>1</sup>

---

Al término del 2023 el comportamiento de los agregados monetarios no señaló presiones inflacionarias futuras, pero el aumento del crédito al sector privado (CSP) en dólares introduce señales de alerta.

El CSP en moneda extranjera aceleró desde el cuarto trimestre del 2022 y su participación dentro del total de la cartera crediticia pasó de 31,5% en diciembre 2022 a 32,8% al cierre del 2023<sup>2</sup>.

Si bien, la participación relativa de la cartera crediticia denominada en moneda extranjera de los bancos privados se mantiene en torno a 64%, el crédito en dólares de los bancos públicos al sector privado creció en promedio 14,1% durante el segundo semestre del 2023, tasas no observadas desde hacía 10 años para este grupo de intermediarios financieros.

Por su parte, el ahorro financiero medido con agregados monetarios amplios como la liquidez y la riqueza financiera total mostraron tasas de crecimiento cercanas a 7,5%, valor inferior a la tasa conjunta del crecimiento real de la economía previsto para el 2023 y la meta de inflación.

En cuanto a la composición por instrumento financiero, se observó un aumento en la preferencia por depósitos altamente líquidos en colones, en detrimento de los instrumentos a plazo. Por ejemplo, el medio circulante amplio mostró una tasa de crecimiento interanual de 6,7% (-1,8% un año atrás) mientras los depósitos a plazo en colones aumentaron 5,7% (18,4% en diciembre 2022).

Este comportamiento podría vincularse con la disminución en las tasas de interés pasivas que incentivó a los agentes económicos a trasladar parte de sus ahorros desde instrumentos financieros a plazo a opciones altamente líquidas con bajos o nulos rendimientos financieros.

A pesar de que el premio por ahorrar en colones es cercano a cero, no hay evidencia de un aumento en la dolarización del ahorro, en relación con lo observado al término del 2022. Así, la participación relativa del componente de la moneda extranjera en los agregados monetarios disminuyó entre 0,7 y 1,3 puntos (en promedio) respecto a diciembre del 2022.

---

<sup>1</sup> Las tasas de crecimiento de los agregados monetarios y del crédito total excluyen el efecto de la variación en el tipo de cambio. Considera información de BCCR al 31 de diciembre 2023, preliminar de OSD bancarias al 28 de diciembre 2023 y de OSD no bancarias a noviembre 2023.

<sup>2</sup> La mayor demanda de crédito en dólares es consecuente con el costo relativo por endeudarse en moneda nacional, el cual resultó positivo en el 2023 y que a su vez estuvo determinado por el comportamiento de las tasas de interés activas en colones, y las expectativas de variación del tipo de cambio.

**BCCR: Activos internos netos (AIN) y externos netos (AEN)****Saldos en millones de colones y millones de dólares**

	<b>AIN (¢)</b>	<b>AEN (\$)</b>	<b>Base monetaria (cobertura OSD)</b>
Ene 20	-1 980 135,9	7 986,4	2 598 935,6
Feb	-1 932 701,9	7 877,7	2 575 914,3
Mar	-1 987 871,3	7 809,6	2 599 270,0
Abr	-2 077 983,2	8 307,3	2 669 307,5
May	-2 069 669,8	8 329,4	2 735 823,6
Jun	-2 146 168,2	8 341,2	2 720 833,7
Jul	-1 945 822,2	8 110,3	2 825 723,4
Aug	-1 800 123,2	7 703,9	2 806 779,4
Sep	-2 029 591,9	8 009,7	2 829 711,8
Oct	-1 756 969,6	7 580,1	2 888 998,4
Nov	-1 246 729,1	7 226,4	3 152 661,3
Dic	-1 282 971,7	6 991,9	3 033 123,8
Ene 21	-1 358 712,3	7 033,1	2 974 785,4
Feb	-1 390 372,7	7 064,6	2 960 279,8
Mar	-1 345 643,1	6 940,2	2 928 202,7
Abr	-1 259 469,2	6 866,6	2 993 978,9
May	-1 263 017,1	6 599,1	2 829 984,3
Jun	-1 449 467,2	6 907,6	2 846 514,1
Jul	-1 527 175,5	7 146,1	2 924 685,8
Aug	-1 370 583,6	6 831,3	2 908 946,3
Sep	-1 402 373,1	6 843,1	2 906 779,6
Oct	-1 293 765,1	6 584,5	2 932 437,4
Nov	-690 505,9	6 060,5	3 140 962,8
Dic	-844 943,9	6 198,5	3 154 635,3
Ene 22	-901 698,6	6 112,2	3 048 027,3
Feb	-758 370,4	5 851,0	3 029 205,8
Mar	-1 289 682,0	6 343,6	2 942 110,7
Abr	-1 178 153,3	6 274,0	3 027 696,3
May	-1 203 029,1	5 925,7	2 884 165,4
Jun	-948 239,0	5 515,4	2 869 772,7
Jul	-938 880,2	5 830,9	2 997 088,6
Aug	-562 841,5	5 810,9	3 236 691,1
Sep	-318 160,2	5 802,4	3 353 115,6
Oct	-411 755,9	5 983,2	3 311 842,8
Nov	-394 384,5	6 501,7	3 525 230,0
Dic	-462 550,4	6 757,4	3 605 351,6
Ene 23	-219 706,9	6 472,3	3 387 971,7
Feb	-444 803,3	6 780,4	3 381 146,3
Mar	-567 566,0	7 336,5	3 437 809,6
Abr	-1 598 466,2	9 329,0	3 537 347,9
May	-1 651 559,4	9 237,6	3 398 616,5
Jun	-1 690 402,0	9 345,3	3 444 678,6
Jul	-1 819 544,3	9 544,9	3 418 808,0
Aug	-1 702 571,9	9 536,0	3 451 552,5
Sep	-1 503 300,0	9 547,6	3 674 844,7
Oct	-1 701 326,0	9 698,8	3 505 739,7
Nov	-2 196 036,6	11 229,1	3 801 434,8
Dic	-2 295 327,4	11 465,9	3 733 436,3

Fuente: Departamento de Estadística Macroeconómica.



**Base monetaria, emisión y reservas de otras sociedades de depósitos (OSD)  
Tasas de variación interanuales (%)**

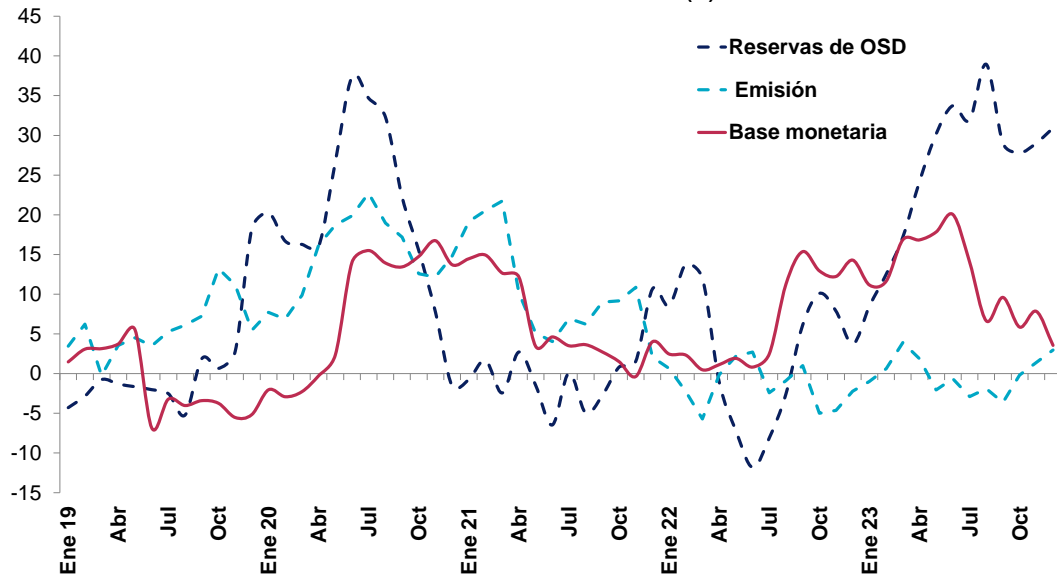

**Base monetaria por componentes  
Saldos en millones de colones**

	Componente interno	Componente externo <sup>1/</sup>	Base monetaria (OSD) <sup>2/</sup>	Emisión	Reservas de OSD			
					Caja	Depósitos BCCR <sup>3/</sup>	DEP <sup>4/</sup>	MIL
Ene 20	-1 980 135,9	4 579 071,4	2 598 935,6	1 162 820,7	314 904,9	1 436 114,9	87 120,8	630 076,0
Feb	-1 932 701,9	4 508 616,2	2 575 914,3	1 123 301,3	289 819,5	1 452 613,0	112 248,5	473 581,0
Mar	-1 987 871,3	4 587 141,3	2 599 270,0	1 159 015,5	289 163,8	1 440 254,5	140 280,7	546 751,0
Abr	-2 077 983,2	4 747 290,8	2 669 307,5	1 219 473,5	311 470,9	1 449 834,0	135 467,7	696 427,0
May	-2 069 669,8	4 805 493,4	2 735 823,6	1 233 185,5	302 812,5	1 502 638,1	136 108,8	809 468,0
Jun	-2 146 168,2	4 867 001,9	2 720 833,7	1 240 570,5	304 348,9	1 480 263,3	152 375,7	1 102 687,0
Jul	-1 945 822,2	4 771 545,6	2 825 723,4	1 284 722,3	323 546,0	1 541 001,0	125 398,2	992 353,0
Aug	-1 800 123,2	4 606 902,6	2 806 779,4	1 267 999,3	311 076,3	1 538 780,0	67 546,7	936 819,0
Sep	-2 029 591,9	4 859 303,7	2 829 711,8	1 264 588,8	342 922,0	1 565 123,0	64 940,9	809 337,0
Oct	-1 756 969,6	4 645 968,0	2 888 998,4	1 283 616,6	356 831,7	1 605 381,7	87 708,3	611 032,0
Nov	-1 246 729,1	4 399 390,5	3 152 661,3	1 401 943,8	465 194,4	1 750 717,5	87 193,0	313 409,0
Dic	-1 282 971,7	4 316 095,6	3 033 123,8	1 498 209,3	462 129,8	1 534 914,6	87 903,2	446 916,0
Ene 21	-1 358 712,3	4 333 497,6	2 974 785,4	1 385 617,3	381 180,1	1 589 168,1	68 869,4	535 516,0
Feb	-1 390 372,7	4 350 652,5	2 960 279,8	1 354 113,4	366 531,4	1 606 166,4	50 130,8	537 226,0
Mar	-1 345 643,1	4 273 845,8	2 928 202,7	1 410 758,3	417 435,4	1 517 444,5	28 321,7	508 546,0
Abr	-1 259 469,2	4 253 448,1	2 993 978,9	1 343 631,7	387 394,6	1 650 347,1	58 390,9	576 580,0
May	-1 263 017,1	4 093 001,4	2 829 984,3	1 296 410,7	324 553,8	1 533 573,5	46 046,5	778 794,0
Jun	-1 449 467,2	4 295 981,2	2 846 514,1	1 290 450,7	349 863,8	1 556 063,4	46 156,1	822 185,0
Jul	-1 527 175,5	4 451 861,3	2 924 685,8	1 373 893,7	431 939,8	1 550 792,1	53 820,6	895 345,0
Aug	-1 370 583,6	4 279 529,9	2 908 946,3	1 347 071,5	412 301,4	1 561 874,8	56 398,8	586 715,0
Sep	-1 402 373,1	4 309 152,7	2 906 779,6	1 378 290,4	452 581,7	1 528 489,2	48 357,7	604 631,0
Oct	-1 293 765,1	4 226 202,5	2 932 437,4	1 401 229,9	479 615,5	1 531 207,5	56 512,1	550 849,0
Nov	-690 505,9	3 831 468,8	3 140 962,8	1 554 424,2	593 635,8	1 586 538,6	48 359,3	371 307,0
Dic	-844 943,9	3 999 579,2	3 154 635,3	1 529 014,8	560 168,5	1 625 620,5	62 440,6	529 384,0
Ene 22	-901 698,6	3 949 725,9	3 048 027,3	1 394 510,0	457 442,7	1 653 517,3	68 277,6	651 564,0
Feb	-758 370,4	3 787 576,2	3 029 205,8	1 323 540,5	399 184,8	1 705 665,4	56 341,0	807 001,0
Mar	-1 289 682,0	4 231 792,7	2 942 110,7	1 330 188,2	425 565,1	1 611 922,6	51 468,0	727 903,0
Abr	-1 178 153,3	4 205 849,6	3 027 696,3	1 342 012,7	437 668,7	1 685 683,7	55 001,1	405 856,0
May	-1 203 029,1	4 087 194,5	2 864 165,4	1 324 878,7	414 577,7	1 559 286,7	47 307,4	415 122,0
Jun	-948 239,0	3 818 011,7	2 869 772,7	1 325 522,4	408 122,5	1 544 250,3	51 950,7	388 877,0
Jul	-938 880,2	3 935 968,8	2 997 088,6	1 340 545,3	423 716,5	1 656 543,4	69 727,9	528 403,0
Aug	-562 841,5	3 799 532,6	3 236 691,1	1 335 013,8	427 330,3	1 901 677,4	72 706,2	184 725,0
Sep	-318 160,2	3 671 275,8	3 353 115,6	1 392 346,3	498 488,0	1 960 769,3	66 831,4	353 627,0
Oct	-411 755,9	3 723 598,7	3 311 842,8	1 331 349,8	432 997,9	1 980 493,0	94 769,2	484 995,0
Nov	-394 384,5	3 919 614,5	3 525 230,0	1 482 179,3	579 554,4	2 043 050,8	90 379,2	191 518,0
Dic	-462 550,4	4 067 902,0	3 605 351,6	1 495 116,8	500 809,4	2 110 234,8	89 503,7	258 717,0
Ene 23	-219 706,9	3 607 678,6	3 387 971,7	1 380 784,8	419 882,5	2 007 186,9	100 754,8	579 503,0
Feb	-444 803,3	3 825 949,6	3 381 146,3	1 331 882,7	402 581,3	2 049 263,6	83 313,8	871 429,0
Mar	-567 566,0	4 005 375,6	3 437 809,6	1 382 038,7	439 179,6	2 055 770,8	60 410,6	790 050,0
Abr	-1 598 466,2	5 135 814,2	3 537 347,9	1 367 319,0	453 207,9	2 170 029,0	80 319,8	601 965,0
May	-1 651 559,4	5 050 175,9	3 398 616,5	1 297 501,6	384 410,3	2 101 114,9	79 323,1	647 361,0
Jun	-1 690 402,0	5 135 080,5	3 444 678,6	1 316 951,8	401 872,4	2 127 726,7	82 634,2	638 031,0
Jul	-1 819 544,3	5 238 352,2	3 418 808,0	1 301 700,6	371 544,3	2 117 107,4	88 649,3	998 302,0
Aug	-1 702 571,9	5 154 124,4	3 451 552,5	1 309 706,9	398 212,0	2 141 845,7	57 777,0	971 977,0
Sep	-1 503 300,0	5 178 144,8	3 674 844,7	1 341 621,8	442 766,7	2 333 223,0	17 171,5	812 634,0
Oct	-1 701 326,0	5 207 065,7	3 505 739,7	1 328 935,5	408 794,6	2 176 804,2	49 232,7	1 145 129,0
Nov	-2 196 036,6	5 997 471,5	3 801 434,8	1 502 660,1	544 772,1	2 298 774,7	56 246,0	840 892,0
Dic	-2 295 327,4	6 028 763,7	3 733 436,3	1 539 302,6	438 030,9	2 194 133,7	54 855,8	1 202 268,0

1/ Se utilizó el tipo de cambio referencia de compra de fin de mes y a partir de enero de 2020 se valora a tipo de cambio de venta de fin de mes.

2/ La base monetaria (cobertura OSD) comprende la emisión monetaria y los depósitos que los intermediarios financieros regulados (bancos, cooperativas, financieras y

3/ Depósitos en cuenta corriente de las OSD en el BCCR.

4/ El depósito electrónico a plazo (DEP) es un instrumento en colones, emitido por el BCCR (Central Directo).

Fuente: Departamento de Estadística Macroeconómica.

**Sociedades de depósito: Liquidez total <sup>1/</sup>**  
**Saldos en millones de colones**

	<b>M1</b>	<b>Cuasidinero MN</b>	<b>M2</b>	<b>Cuasidinero ME</b>	<b>M3</b>
	<b>(1)</b>	<b>(2)</b>	<b>(3)=(1+2)</b>	<b>(4)</b>	<b>(5)= (3+4)</b>
Ene 20	3 855 959,3	11 081 956,7	14 937 916,1	7 683 595,9	22 621 511,9
Feb	3 925 895,1	11 118 201,6	15 044 096,7	7 773 620,8	22 817 717,6
Mar	4 161 975,9	10 924 083,3	15 086 059,2	8 176 847,5	23 262 906,8
Abr	4 533 324,5	10 974 655,9	15 507 980,4	8 094 014,5	23 601 994,9
May	4 690 570,6	11 068 138,1	15 758 708,7	8 330 317,3	24 089 026,0
Jun	4 962 878,6	11 148 362,0	16 111 240,6	8 365 105,6	24 476 346,1
Jul	5 081 333,9	11 241 059,4	16 322 393,3	8 500 690,8	24 823 084,1
Aug	5 124 463,0	11 390 110,3	16 514 573,3	8 695 097,3	25 209 670,6
Sep	5 126 189,7	11 218 332,9	16 344 522,6	8 674 723,0	25 019 245,6
Oct	4 975 599,6	11 365 133,9	16 340 733,5	8 890 677,0	25 231 410,5
Nov	4 830 516,0	11 488 724,5	16 319 240,5	8 935 510,8	25 254 751,3
Dic	4 876 353,9	11 561 193,7	16 437 547,6	8 987 538,7	25 425 086,2
Ene 21	4 910 597,5	11 610 119,8	16 520 717,3	9 089 054,2	25 609 771,4
Feb	4 501 777,4	12 098 283,3	16 600 060,6	9 207 547,4	25 807 608,0
Mar	4 503 883,5	12 051 687,0	16 555 570,5	9 179 012,6	25 734 583,1
Abr	4 498 323,7	12 063 642,6	16 561 966,4	9 335 622,4	25 897 588,8
May	4 553 330,8	11 953 055,2	16 506 386,0	9 534 943,8	26 041 329,8
Jun	4 499 521,9	11 983 536,4	16 483 058,4	9 542 878,5	26 025 936,9
Jul	4 662 739,5	11 998 820,6	16 661 560,1	9 562 605,6	26 224 165,7
Aug	4 739 887,9	11 781 977,2	16 521 865,1	9 820 477,3	26 342 342,4
Sep	4 721 771,3	11 894 482,4	16 616 253,7	9 988 770,8	26 605 024,5
Oct	4 830 631,5	11 890 853,4	16 721 484,9	10 035 875,6	26 757 360,5
Nov	4 992 819,8	11 850 635,8	16 843 455,6	10 101 063,8	26 944 519,4
Dic	5 255 995,9	11 843 334,3	17 099 330,2	10 368 878,8	27 468 209,0
Ene 22	5 028 105,3	11 988 513,5	17 016 618,8	10 383 308,2	27 399 927,0
Feb	5 090 398,7	11 662 425,5	16 752 824,2	10 687 042,7	27 439 866,9
Mar	4 939 366,1	11 733 868,1	16 673 234,2	11 005 240,1	27 678 474,3
Abr	4 624 348,7	11 832 098,1	16 456 446,8	11 332 583,6	27 789 030,4
May	4 483 895,3	11 845 960,6	16 329 855,9	11 880 896,0	28 210 752,0
Jun	4 473 160,5	11 950 018,9	16 423 179,4	11 933 000,4	28 356 179,8
Jul	4 594 964,5	12 122 339,6	16 717 304,1	11 439 449,1	28 156 753,1
Aug	4 502 294,5	12 294 792,1	16 797 086,6	11 126 461,0	27 923 547,6
Sep	4 570 210,4	12 445 301,2	17 015 511,6	10 592 006,0	27 607 517,6
Oct	4 539 445,7	12 587 312,4	17 126 758,0	10 443 226,9	27 569 984,9
Nov	4 551 489,3	12 631 288,1	17 182 777,5	10 318 502,3	27 501 279,8
Dic	4 750 104,2	12 735 890,1	17 485 994,3	10 400 896,6	27 886 890,8
Ene 23	4 373 575,1	13 147 289,5	17 520 864,5	9 854 203,1	27 375 067,6
Feb	4 589 854,9	13 259 071,5	17 848 926,5	10 067 285,0	27 916 211,4
Mar	4 516 533,9	13 382 955,5	17 899 489,4	9 640 873,9	27 540 363,2
Abr	4 603 994,7	13 371 414,6	17 975 409,3	9 686 247,3	27 661 656,6
May	4 637 869,0	13 338 404,3	17 976 273,3	9 536 034,7	27 512 308,0
Jun	4 672 284,0	13 417 486,0	18 089 770,0	9 465 890,5	27 555 660,5
Jul	4 992 982,7	13 374 047,3	18 367 030,0	9 586 215,0	27 953 245,0
Aug	4 986 933,8	13 503 215,3	18 490 149,0	9 478 348,0	27 968 497,0
Sep	4 982 115,1	13 595 136,7	18 577 251,8	9 248 029,1	27 825 280,9
Oct	4 949 093,9	13 737 439,8	18 686 533,8	9 278 843,9	27 965 377,7
Nov	5 010 485,3	13 788 626,4	18 799 111,7	9 372 345,5	28 171 457,2
Dic	5 430 271,1	13 726 633,4	19 156 904,6	9 469 830,7	28 626 735,3

1/ Cifras preliminares de otras sociedades de depósito (OSD) dic-23.

Fuente: Departamento de Estadística Macroeconómica.

**Sociedades de depósito: Liquidez total <sup>1/</sup>  
- Tasas de variación (%) -**

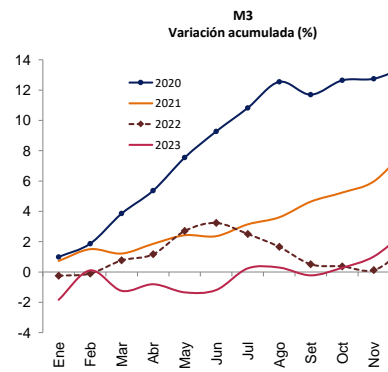
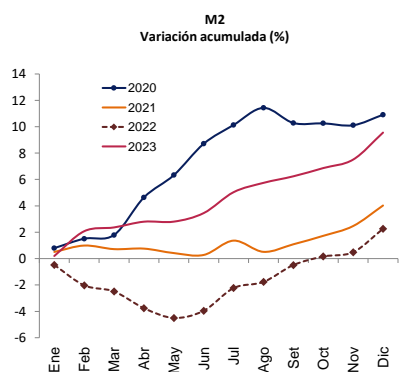
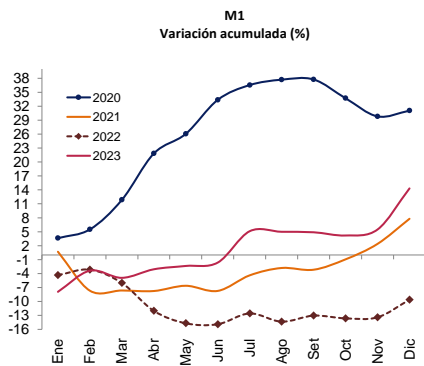
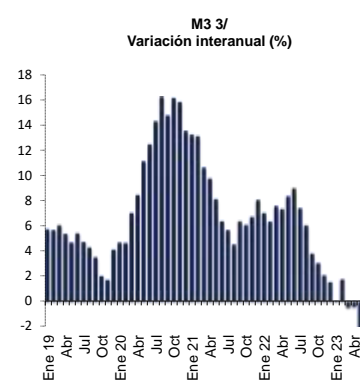
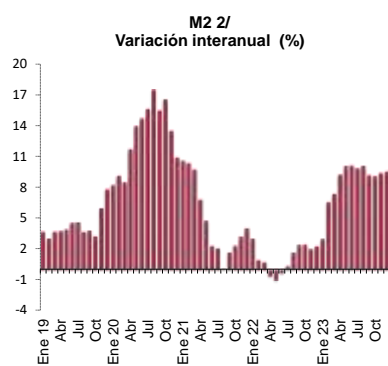
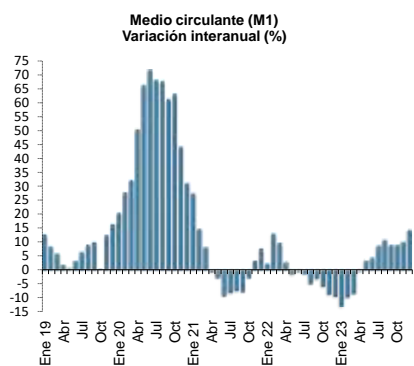

1/ Cifras preliminares de otras sociedades de depósito (OSD) dic-23.

2/ M2 = M1 (Numerario en poder del público + depósitos cuenta corriente moneda nacional) + cuasidinero en moneda nacional

3/ M3 = M2 + cuasidinero en moneda extranjera

Fuente: Departamento de Estadística Macroeconómica.

### Riqueza financiera del sector privado <sup>1/</sup> - Millones de colones y tasa de variación (%) -

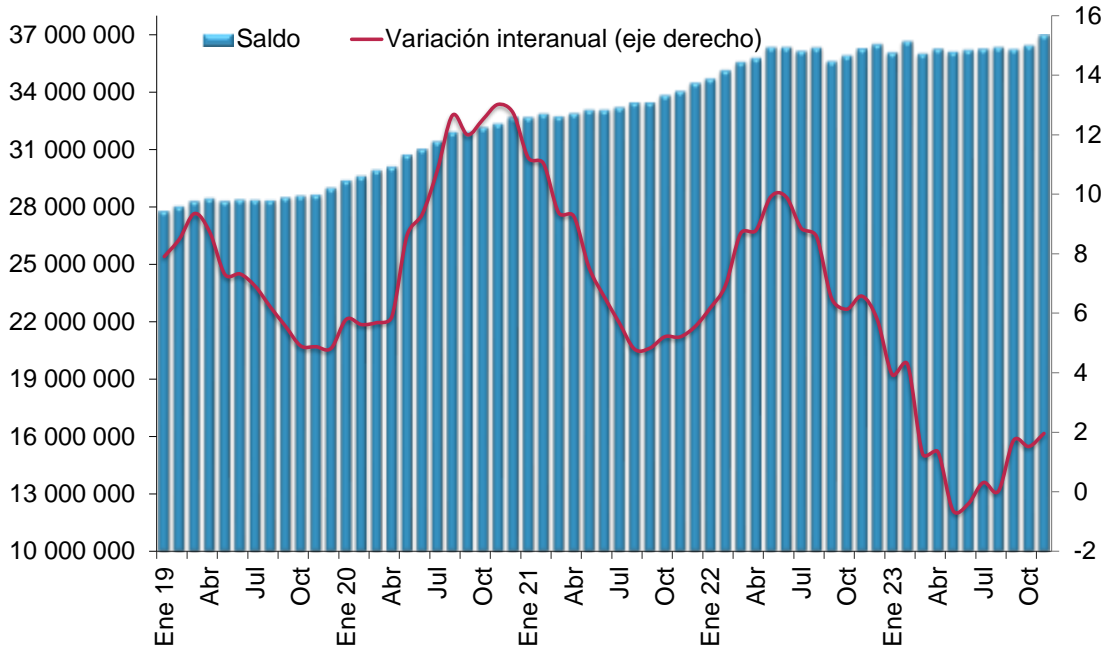

### Riqueza financiera del sector privado - tasa de variación acumulada (%) -

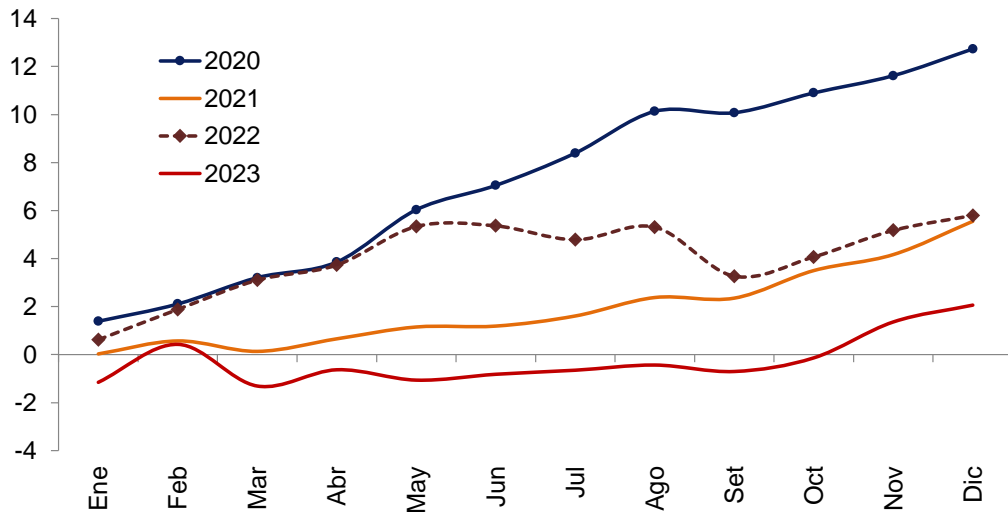

1/ Cifras preliminares de otras sociedades de depósito (OSD) dic-23.

Fuente: Departamento de Estadística Macroeconómica.

**Componentes de la riqueza financiera del sector privado <sup>1/</sup>**  
**Saldos en millones de colones <sup>2/</sup>**

	<b>NPP</b>	<b>Depósitos bancarios</b>	<b>BEM</b>	<b>DEP <sup>3/</sup></b>	<b>Títulos de propiedad</b>	<b>Total</b>
Ene 20	847 915,7	20 681 048,2	657 791,9	13 811,7	7 163 433,7	29 364 001,2
Feb	833 481,8	20 784 203,9	646 522,2	13 806,4	7 294 806,7	29 572 821,0
Mar	869 851,7	21 003 563,3	638 122,1	12 037,9	7 366 883,8	29 890 458,7
Abr	908 002,6	21 252 292,0	599 999,1	12 064,4	7 306 688,1	30 079 046,2
May	930 373,0	21 759 186,8	589 751,8	11 159,2	7 418 610,5	30 709 081,3
Jun	936 221,6	22 041 927,7	574 367,2	10 474,1	7 440 671,7	31 003 662,3
Jul	961 176,4	22 333 888,2	549 377,4	10 332,3	7 538 490,0	31 393 264,3
Aug	956 923,0	22 718 435,2	547 116,9	9 636,6	7 664 580,9	31 896 692,5
Sep	921 666,9	22 492 650,0	553 866,3	9 974,7	7 902 175,2	31 880 333,1
Oct	926 784,9	22 736 479,7	504 047,0	10 558,9	7 940 995,3	32 118 865,8
Nov	936 749,4	23 024 168,8	506 926,9	9 806,0	7 849 763,5	32 327 414,6
Dic	1 036 079,5	23 052 512,4	505 039,5	10 257,7	8 045 445,2	32 649 334,3
Ene 21	1 004 437,2	23 255 789,0	501 484,5	9 384,9	7 887 324,8	32 658 420,4
Feb	987 582,0	23 327 221,5	496 593,5	10 939,3	8 012 766,8	32 835 103,0
Mar	993 322,9	23 140 752,7	452 381,1	9 989,1	8 096 724,7	32 693 170,5
Abr	956 237,1	23 330 860,2	371 447,5	10 088,1	8 195 183,0	32 863 815,9
May	971 856,9	23 546 978,9	376 646,3	9 296,2	8 120 120,2	33 024 898,5
Jun	940 586,9	23 582 604,6	373 574,8	10 072,2	8 130 214,5	33 037 052,9
Jul	941 953,9	23 678 295,6	375 496,9	10 301,6	8 168 553,5	33 174 601,6
Aug	934 770,1	23 770 572,1	389 889,2	9 526,5	8 321 010,8	33 425 768,6
Sep	925 708,7	24 004 782,0	289 098,0	10 229,4	8 187 635,6	33 417 453,7
Oct	921 614,4	24 106 386,8	290 109,4	10 059,6	8 464 241,6	33 792 411,8
Nov	960 788,4	24 370 506,6	294 807,6	9 701,5	8 373 678,1	34 009 482,2
Dic	968 846,4	24 834 698,4	288 586,5	9 403,6	8 360 977,3	34 462 512,2
Ene 22	937 067,3	24 937 076,1	211 991,7	9 778,7	8 580 098,4	34 676 012,2
Feb	924 355,7	25 128 233,2	217 317,5	8 934,8	8 832 397,2	35 111 238,4
Mar	904 623,1	25 378 915,2	221 660,8	8 022,3	9 017 696,2	35 530 917,6
Abr	904 344,0	25 537 409,3	226 874,8	11 403,3	9 068 010,9	35 748 042,3
May	910 301,0	26 011 772,4	228 312,5	14 338,1	9 136 367,9	36 301 091,9
Jun	905 831,3	25 924 157,4	242 680,8	13 877,3	9 223 992,8	36 310 539,6
Jul	898 526,6	25 777 481,2	259 842,5	20 188,9	9 154 944,2	36 110 983,3
Aug	895 455,9	25 614 116,7	278 448,6	23 024,1	9 481 228,3	36 292 273,6
Sep	873 056,3	25 024 393,5	285 499,6	18 983,9	9 385 715,6	35 587 648,9
Oct	884 586,4	25 074 866,1	284 040,0	19 294,2	9 602 044,1	35 864 830,7
Nov	890 332,8	25 252 658,9	288 183,4	22 435,9	9 791 645,2	36 245 256,2
Dic	994 307,3	25 339 620,7	299 520,6	20 413,6	9 805 944,1	36 459 806,3
Ene 23	960 902,3	24 923 887,3	299 273,5	23 030,8	9 831 515,9	36 038 609,9
Feb	937 106,4	25 364 586,1	306 613,1	24 156,9	9 983 099,8	36 615 562,3
Mar	936 102,3	24 799 618,7	326 301,8	22 043,1	9 898 555,1	35 982 621,0
Abr	914 111,0	25 017 050,9	334 046,3	22 181,4	9 942 056,3	36 229 445,9
May	913 091,3	24 924 722,5	324 189,3	22 142,6	9 887 796,6	36 071 942,3
Jun	915 079,5	24 888 926,7	395 469,8	20 038,9	9 941 699,6	36 161 214,5
Jul	930 156,3	25 053 488,4	405 647,3	20 699,5	9 812 548,4	36 222 539,9
Aug	911 494,8	25 020 329,3	503 233,1	27 585,2	9 838 703,4	36 301 345,7
Sep	898 855,1	24 810 849,0	650 876,3	32 842,0	9 809 950,9	36 203 373,3
Oct	920 140,9	24 914 170,1	674 788,2	57 364,4	9 843 563,9	36 410 027,5
Nov	955 449,7	25 310 229,9	753 952,6	57 907,9	9 878 232,3	36 955 772,4
Dic	1 101 271,6	25 286 326,8	779 942,8	35 954,1	10 007 741,6	37 211 237,0

1/ Cifras preliminares de otras sociedades de depósito (OSD) dic-23.

enero 2020 se valora a tipo de cambio de venta de fin de mes.

3/ El depósito electrónico a plazo (DEP) es un instrumento en colones, emitido por el BCCR (CD).

Fuente: Departamento de Estadística Macroeconómica.

## Componentes de la riqueza financiera del sector privado

### Participación relativa

Diciembre-2021

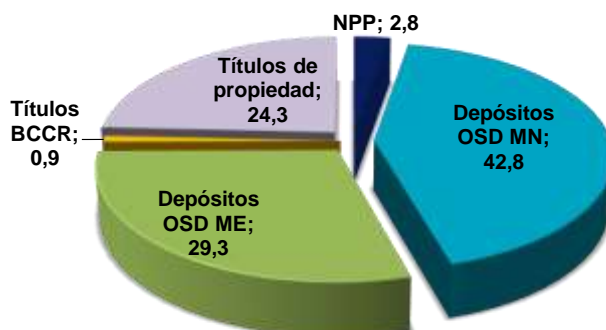

Diciembre-2022

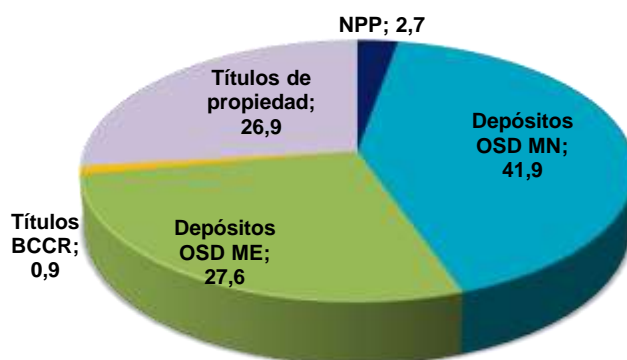

Diciembre-2023 <sup>1/</sup>

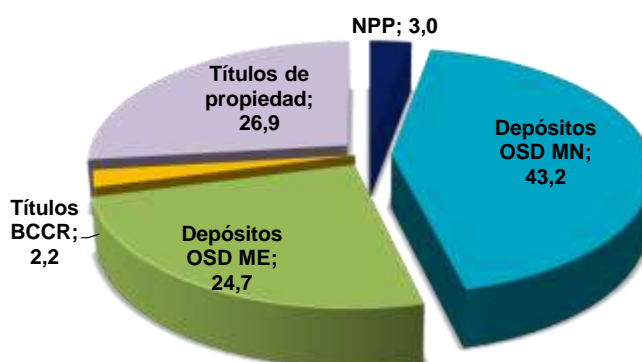

<sup>1/</sup> Cifras preliminares de otras sociedades de depósito (OSD).  
Fuente: Departamento de Estadística Macroeconómica.

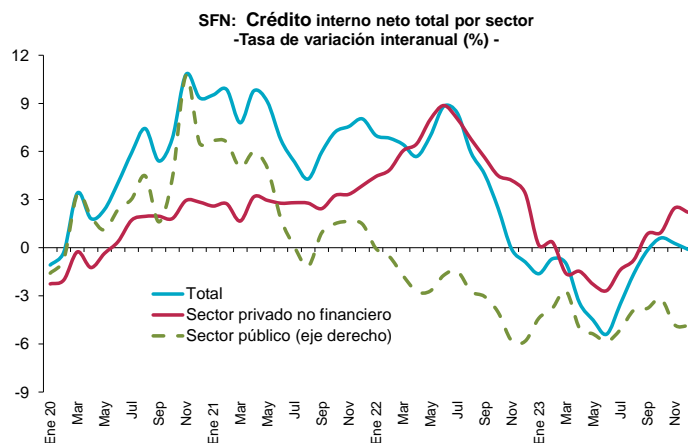

Mes	Sector público	Sector privado no financiero	Total
Ene 20	2 605 042,4	20 693 605,1	23 298 647,5
Feb	2 724 185,6	20 659 403,5	23 383 589,0
Mar	2 817 142,0	20 918 930,3	23 736 072,3
Abr	2 731 326,4	20 670 369,1	23 401 695,5
May	2 896 510,9	20 722 863,1	23 619 374,0
Jun	3 249 533,0	20 779 526,4	24 029 059,4
Jul	3 516 183,8	20 809 795,9	24 325 979,7
Aug	3 964 803,9	20 907 050,9	24 871 854,8
Sep	3 667 976,3	21 060 272,7	24 728 248,9
Oct	3 678 879,6	21 169 372,7	24 848 252,3
Nov	3 834 634,6	21 167 635,6	25 002 270,2
Dic	4 067 354,7	21 294 574,9	25 361 929,6
Ene 21	4 286 409,0	21 230 809,9	25 517 219,0
Feb	4 464 354,4	21 225 484,0	25 689 838,4
Mar	4 318 665,2	21 266 421,6	25 585 086,8
Abr	4 364 825,4	21 325 889,3	25 690 714,8
May	4 433 839,0	21 334 762,1	25 768 601,1
Jun	4 287 403,6	21 355 617,4	25 643 021,0
Jul	4 231 596,2	21 393 976,2	25 625 572,3
Aug	4 448 957,7	21 487 994,5	25 936 952,1
Sep	4 626 960,5	21 573 436,0	26 200 396,5
Oct	4 782 336,5	21 859 497,1	26 641 833,5
Nov	5 018 644,3	21 872 420,9	26 891 065,2
Dic	5 280 127,8	22 118 800,3	27 398 928,1
Ene 22	5 128 723,5	22 173 619,3	27 302 342,9
Feb	5 190 030,4	22 254 010,1	27 444 040,5
Mar	4 680 015,1	22 551 921,8	27 231 936,9
Abr	4 445 188,7	22 707 113,9	27 152 302,6
May	4 521 847,4	23 040 053,3	27 561 900,7
Jun	4 654 699,0	23 248 740,0	27 903 439,0
Jul	4 663 018,5	23 111 813,9	27 774 832,4
Aug	4 533 265,3	22 942 965,1	27 476 230,4
Sep	4 613 441,1	22 788 841,7	27 402 282,8
Oct	4 455 981,6	22 841 318,6	27 297 300,2
Nov	4 076 656,4	22 789 758,1	26 866 414,5
Dic	4 286 721,1	22 868 090,1	27 154 811,2
Ene 23	4 651 305,0	22 208 216,2	26 859 521,2
Feb	4 922 761,6	22 331 600,1	27 254 361,7
Mar	4 775 330,5	22 189 525,4	26 964 855,9
Abr	3 845 375,6	22 372 203,4	26 217 579,0
May	3 804 861,8	22 513 622,0	26 318 483,8
Jun	3 771 678,3	22 627 129,3	26 398 807,6
Jul	4 006 318,6	22 790 641,8	26 796 960,3
Aug	4 262 990,8	22 767 346,5	27 030 337,3
Sep	4 373 114,0	22 983 340,1	27 356 454,1
Oct	4 403 411,6	23 059 716,1	27 463 127,8
Nov	3 587 713,8	23 351 621,1	26 939 334,9
Dic	3 751 602,1	23 373 320,6	27 124 922,7

<sup>1/</sup> Cifras preliminares de otras sociedades de depósito (OSD) dic-23.  
Fuente: Departamento de Estadística Macroeconómica.

**Otras sociedades de depósito: Origen y aplicación de recursos**  
**En millones de colones y participación porcentual**

	Noviembre 2022				Noviembre 2023			
	Origen	%	Aplicación	%	Origen	%	Aplicación	%
<b>Captación</b>								
- En moneda nacional	307 269	12,8			1 295 308	46,0		
- En moneda extranjera			38 181	1,6			1 038 724,7	36,9
<b>Crédito</b>								
- Al sector público			38 566	1,6			42 612	1,5
- Al sector privado								
- En moneda nacional			1 076 414	45,0			669 216	23,7
- En moneda extranjera	405 457	16,9			185 685	6,6		
- Al exterior	4 254	0,2			4 702	0,2		
- Del BCCR	107 500	4,5					119 195	4,2
<b>Títulos valores</b>								
- Fiscales								
- En moneda nacional	578 940	24,2					233 275	8,3
- En moneda extranjera	48 246	2,0			327 550	11,6		
- En instituciones públicas			19 564	0,8	4 684	0,2		
- En el exterior			367 342	15,4	527 709	18,7		
- BEM MN	71 677	3,0					166 684,3	5,9
- BEM ME			29 622	1,2	2 684	0,1		
- DEP ¢			27 939	1,2	33 258	1,2		
<b>Caja y bancos</b>								
- Depósitos por EML			220 942	9,2	42 467	1,5		
- Caja	11 584	0,5					50 544	1,8
<b>Pasivos externos</b>								
- Corto plazo	103 924	4,3					257 848	9,1
- Mediano y largo plazo			422 805	17,7			212 013	7,5
<b>Capital y reservas</b>			149 776	6,3	226 403	8,0		
<b>Subtotal</b>	1 638 849	68,5	2 391 151	100,0	2 650 449	94,0	2 790 113	99,0
Participaciones de capital en								
- Fondos de inversión del mercado de dinero	274 338	11,5					4 438	0,2
- Fondos de inversión distintos de mercado de dinero			1 075	0,0	4 634	0,2		
- Empresas residentes	11 266	0,5					24 038	0,9
Ingresos financieros netos	159 443	6,7						
Obligaciones por operaciones diferidas de liquidez	266 638	11,1						
Impuestos por pagar por cuenta de la entidad					30 621	1,1		
Intereses por pagar					79 813	2,8		
<b>Otros activos netos</b>	41 691	1,7			53 071	1,9		
<b>Total</b>	<b>2 392 225</b>	<b>100,0</b>	<b>2 392 225</b>	<b>100,0</b>	<b>2 818 588</b>	<b>100,0</b>	<b>2 818 588</b>	<b>100,0</b>

Fuente: Departamento de Estadística Macroeconómica, BCCR.



**OSD: Crédito al sector privado por actividad económica**  
**Participación relativa**

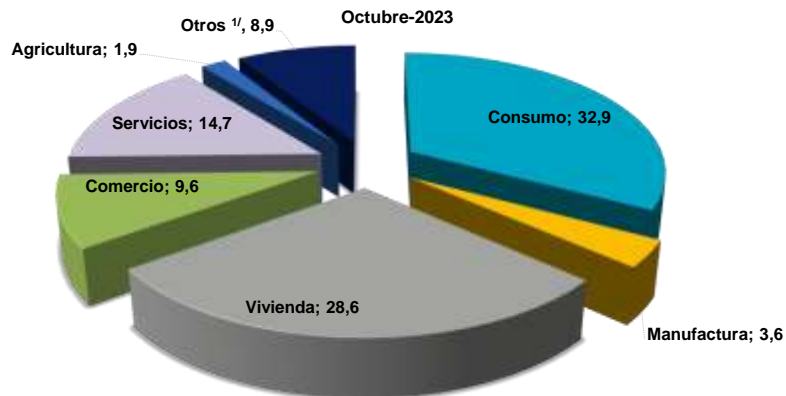
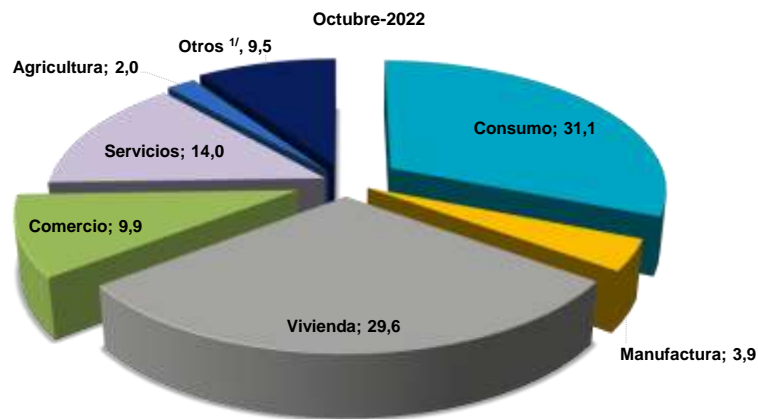
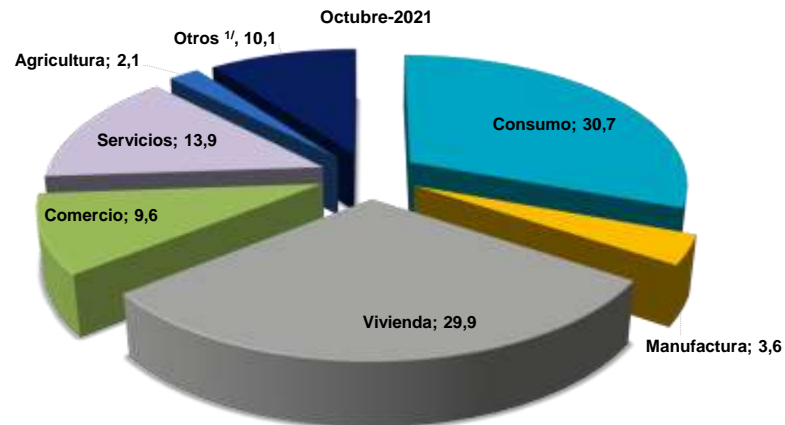

	Variaciones interanuales			Participaciones relativas		
	oct-21	oct-22	oct-23	oct-21	oct-22	oct-23
<b>Total</b>	3,3	4,5	1,0	100,0	100,0	100,0
Consumo	-1,1	5,8	6,9	30,7	31,1	32,9
Manufactura	3,5	12,2	-6,9	3,6	3,9	3,6
Vivienda	4,9	3,4	-2,6	29,9	29,6	28,6
Comercio	-3,2	7,8	-2,9	9,6	9,9	9,6
Servicios	10,9	5,3	5,4	13,9	14,0	14,7
Agricultura	-0,2	-1,4	-4,1	2,1	2,0	1,9
Otros 1/	10,4	-2,1	-5,6	10,1	9,5	8,9

1/ Incluye ganadería, pesca, construcción, turismo, transporte y otras actividades.

## 4.2 Mercados de negociación

---

Durante el 2023 el Sistema Financiero (SF) en el Mercado Integrado de Liquidez (MIL) se caracterizó por mantener un nivel promedio mensual de liquidez mayor respecto al año previo en ambas monedas (comportamiento más marcado en la segunda parte del año<sup>1</sup>). El Banco Central de Costa Rica (BCCR) dadas esas condiciones, actuó como deudor neto en colones (¢710.940 millones promedio diario), principalmente mediante subastas contractivas. Con relación a la captación en dólares por parte del BCCR tanto con las facilidades de depósito como mediante subastas contractivas<sup>2</sup> presentó un mayor dinamismo al observado el año previo. Particularmente para el mes de diciembre destacó:

- El Mercado Integrado de Liquidez (MIL) en colones registró un volumen total de negociación de ¢19,2 billones (superior al promedio del año) y la mayor disponibilidad de liquidez en el SF se manifestó en una posición deudora neta promedio del BCCR cercana a los ¢1,04 billones, concentrada en subastas contractivas. La banca comercial proveyó la mayor parte de los recursos durante el mes<sup>3</sup> y durante el año esa participación osciló entre el 65% y 84%.
- Respecto a las transacciones en dólares, diciembre registró un volumen de negociación de USD 655 millones, menor al promedio mensual de negociación durante el 2023 (USD 821 millones). Gran parte de la gestión en dólares fue utilizada por las entidades para solventar descalces temporales en los requerimientos de encaje en esa moneda (especialmente los bancos privados) y para el pago de impuestos de las empresas durante el último trimestre del año. Mayoritariamente estos recursos fueron absorbidos por algunos bancos privados para su gestión propia de liquidez además de una participación importante por parte de los intermediarios bursátiles como fondos de pensiones y puestos de bolsa.
- Por su parte, el Ministerio de Hacienda (MH) y el BCCR captaron en conjunto durante el 2023 cerca de ¢4,1 billones; de ese monto 67% correspondió al Gobierno con dominancia en títulos de largo plazo a tasa fija (cerca del 75%). Según los mecanismos aplicados para su captación, destacaron los realizados mediante tesoro directo y subastas. Además, el MH efectuó colocaciones de títulos en dólares en el mercado interno durante el año por USD 902 millones aproximadamente, en títulos tanto a corto como largo plazo. Para diciembre los vencimientos del MH rondaron los ¢190 mil millones mientras del BCCR registró un monto cercano a los ¢31 mil millones
- Finalmente, en la Bolsa Nacional de Valores se transó, en promedio mensual, ¢0,95 billones en 2023 en el mercado de deuda, mayor en un 15% respecto al 2022, concentrado en operaciones del mercado secundario en títulos del sector público y con mayor preferencia en dólares. En el mercado accionario se registró un volumen promedio negociado menor y con poca participación de nuevos emisores.

---

<sup>1</sup> El promedio total mensual en colones de enero a junio fue de ¢14,2 billones, mientras que de julio a diciembre 2023 se ubicó en ¢18,8 billones. En dólares pasó de \$922 a \$721 millones

<sup>2</sup> Durante el año se colocaron en total \$622 millones en el plazo 28 días. El saldo vigente al 31 de diciembre 2023 fue de \$47,5 millones.

<sup>3</sup> Se refiere al volumen total negociado durante el mes excluidas las facilidades permanentes de depósito mayores a 1 día de aquellas entidades sujetas a la reserva de liquidez.

**MONTOS COLOCADOS POR BCCR y MINISTERIO DE HACIENDA**  
(En millones de colones y porcentajes)

	Total <sup>1/</sup>	BCCR	MH	Distribución porcentual de colocación total según plazo de vencimiento <sup>2/</sup>					
				1-179 días	180-269 días	270-359 días	360-1079 días	1080-1799 días	Más 1800 días
Mar-22	318 062,4	43 743,3	274 319,0	57,3	0,3	-	17,0	0,0	25,5
Jun	80 696,0	3 837,0	76 859,0	79,1	0,0	0,0	5,3	0,0	15,6
Set	252 596,9	60 001,8	192 595,1	39,8	3,4	-	28,8	16,9	11,1
Dic	211 617,4	27 952,0	183 665,5	20,3	2,5	0,7	16,6	43,7	16,2
Mar-23	497 727,6	105 431,3	392 296,3	21,0	2,0	4,3	36,2	0,3	36,2
Jun	303 027,1	94 597,6	208 429,6	22,4	2,3	0,0	35,6	1,2	38,4
Set	333 504,5	268 366,7	65 137,9	8,9	12,1	-	20,9	41,7	16,4
<b>Dic</b>	<b>109 788,1</b>	<b>71 516,7</b>	<b>38 271,4</b>	<b>21,8</b>	<b>0,0</b>	<b>0,0</b>	<b>8,6</b>	<b>38,9</b>	<b>30,6</b>

<sup>1/</sup> Monto transado bruto, incluye: subasta, ventanilla, contratos de colocación, mercado secundario, canjes, subasta inversa, colocación directa y tesoro directo.

<sup>2/</sup> Relación entre el monto colocado según plazo de vencimiento con respecto al total, exceptuando los montos por canjes y subasta inversa.

**DISTRIBUCIÓN PORCENTUAL DE COLOCACIÓN SEGÚN MECANISMO COLONES**

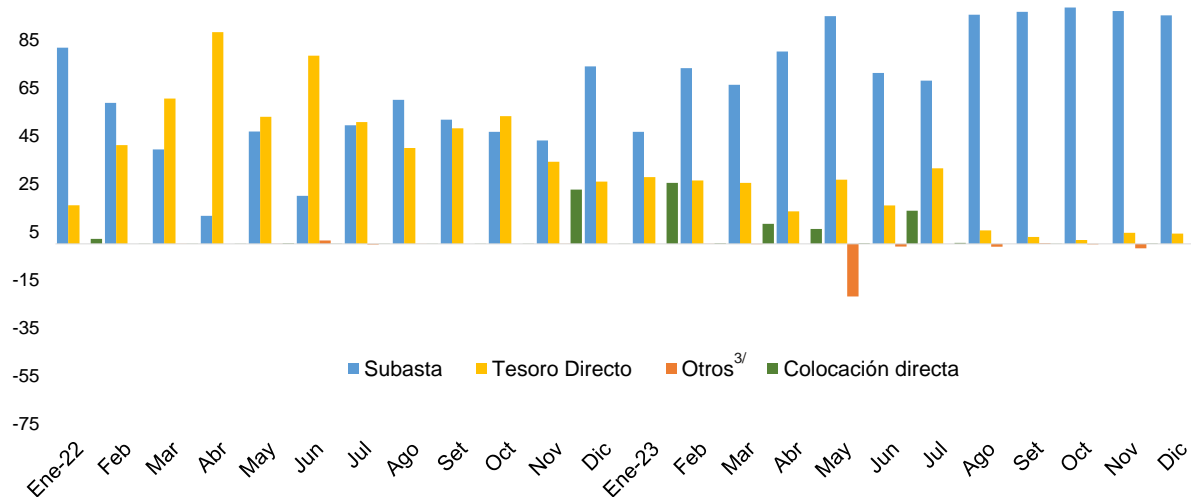

<sup>3/</sup> En el rubro otros incluye: canje, mercado secundario, subasta inversa y ventanilla. Los porcentajes son con respecto a los montos netos colocados; por lo tanto pueden haber datos "negativos" debido a que hay más montos negociados como compra.

Fuente: Departamento de Estadística Macroeconómica, BCCR.

**MONTOS COLOCADOS BCCR y MINISTERIO DE HACIENDA**  
(En millones de dólares y porcentajes)

	Total <sup>1/</sup>	BCCR	MH	Distribución porcentual de colocación total según plazo de vencimiento <sup>2/</sup>					
				1-179 días	180-269 días	270-359 días	360-1079 días	1080-1799 días	Más 1800 días
Mar-22	32,40	0,00	32,40	6,54	0,00	0,00	6,18	10,84	76,44
Jun	32,12	2,03	30,08	23,12	0,00	0,00	31,70	16,88	28,30
Set	69,85	0,00	69,85	2,27	3,11	0,00	0,39	5,92	88,31
Dic	108,79	0,00	108,79	42,52	0,01	0,00	2,06	20,19	35,22
Mar-23	79,48	0,00	79,48	22,52	0,09	0,00	0,02	5,64	71,73
Jun	-12,73	0,00	-12,73	79,44	6,08	0,00	1,22	13,26	0,00
Set	5,28	0,00	5,28	7,55	1,48	2,36	88,61	0,00	0,00
Dic	1,91	0,00	1,91	57,35	10,45	10,43	21,77	0,00	0,00

1/ Monto transado bruto, incluye: subasta, ventanilla, contratos de colocación, canjes, subasta inversa, colocación directa y tesoro directo.

2/ Relación entre el monto colocado según plazo de vencimiento con respecto al total exceptuando los montos por canjes y subasta inversa.

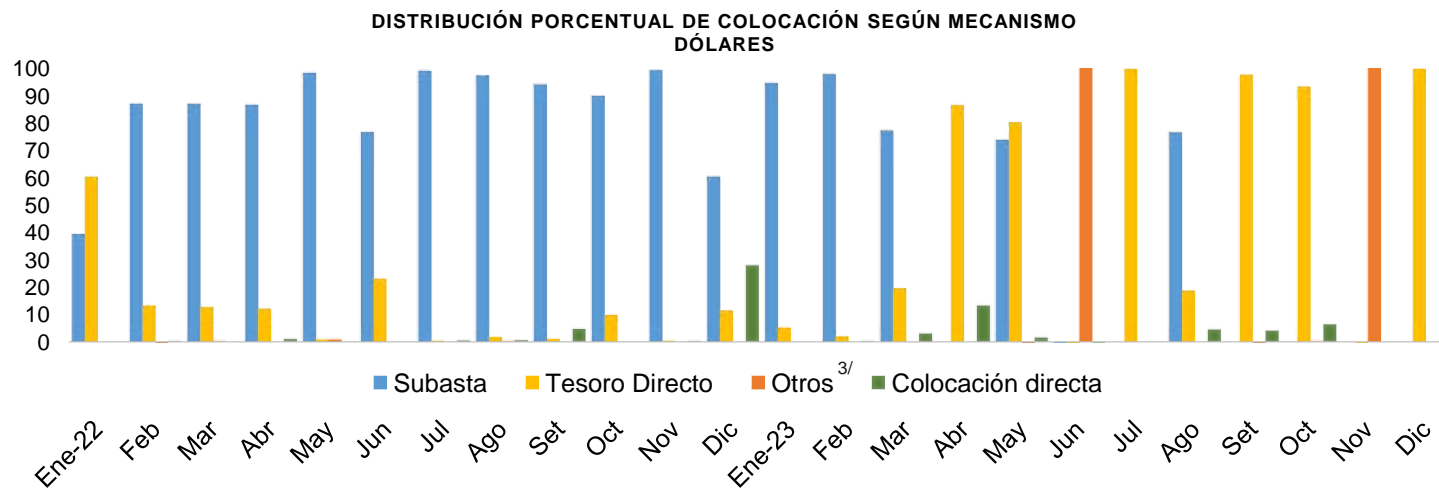

<sup>3/</sup> En el rubro otros incluye: canje, mercado secundario, subasta inversa y ventanilla. Los porcentajes son con respecto a los montos colocados netos; por lo tanto puede haber datos "negativos" debido a que hay más montos negociados como compra.

Fuente: Departamento de Estadística Macroeconómica, BCCR.

**BANCO CENTRAL DE COSTA RICA**  
Operaciones en mercados primario y secundario 2022-2023 <sup>1/</sup>

Periodo <sup>2/</sup>	Mercado Primario								
	Cero Cupón colones			Colones			Tasa fija y variable		Dólares
	Plazo (días)	Tasa (%)	Monto asignado (millones)	Plazo (días)	Tasa (%)	Monto asignado (millones) <sup>3/</sup>	Plazo (días)	Tasa (%)	Monto asignado (millones) <sup>3/</sup>
<b>2022</b>									
<b>Enero</b>									
	Del 10 al 14			891	2,50	64 690			
<b>Febrero</b>									
	Del 14 al 18			857	3,00	30 458			
<b>Marzo</b>									
	Del 7 al 11			834	3,26	44 077			
<b>Junio</b>									
	Del 6 al 10			745	5,25	3 909			
							1 049	3,26	1
							1 774	3,47	0,6
<b>Setiembre</b>									
	Del 12 al 16			752	9,50	61 256			
<b>Diciembre</b>									
	Del 19 al 23			662	9,07	28 179			
<b>2023</b>									
<b>Enero</b>									
	Del 30 al 31			622	9,25	20 666			
<b>Febrero</b>									
	Del 27 al 28			772	9,13	47 199			
<b>Marzo</b>									
	Del 20 al 24			751	8,70	62 029			
<b>Abril</b>									
	Del 24 al 28			717	7,45	129 723			
<b>Mayo</b>									
	Del 22 al 26			689	6,73	59 315			
<b>Junio</b>									
	Del 19 al 23			662	6,50	95 957			
<b>Julio</b>									
	Del 17 al 21			88	5,49	4 028			
				178	5,60	5 003			
	Al 31			88	5,49	491			
				171	5,60	401			
				799	6,51	108 393			
<b>Agosto</b>									
	Del 14 al 18			182	5,50	10 004			
				93	5,44	10 004			
	Del 28 al 31			773	6,45	109 024			
				165	5,41	10 027			
				76	5,32	10 030			
<b>Setiembre</b>									
	Del 4 al 8			90	5,24	10 007			
				180	5,40	10 006			
	Del 11 al 15			90	5,24	10 007			
				180	5,32	10 010			
	Del 18 al 22			90	5,24	5 254			
				180	5,30	1 001			
	Del 25 al 29			90	5,24	4 443			
				180	5,30	10 011			
				745	6,44	62 350			
				1793	6,76	138 758			
<b>Octubre</b>									
	Del 2 al 6			89	5,24	3 521			
				179	5,30	3 645			
	Del 9 al 13			89	5,24	3 005			
				179	5,30	6 070			
	Del 16 al 20			89	5,24	4 003			
				179	5,30	8 816			
	Del 23 al 27			89	5,20	10 010			
				179	5,30	10 013			
				717	6,42	130 264			
				1765	6,78	26 948			
	Al 30			89	4,91	10 017			
				179	5,15	7 072			
<b>Noviembre</b>									
	Del 6 al 10			89	4,90	7 119			
				180	5,09	10 011			
	Del 13 al 17			89	4,90	2 298			
				180	5,07	10 012			
	Del 20 al 24			89	4,90	4 165			
				180	5,07	3 059			
				806	6,35	24 991			
				1738	6,91	40 001			
	Del 27 al 30			89	4,86	1 145			
				180	5,05	501			
<b>Diciembre</b>									
	Del 11 al 15			90	4,99	7 376			
				179	5,11	6 708			
	Del 18 al 22			90	4,95	896			
				179	5,11	8 975			
				778	6,23	4 933			
				1710	6,80	43 531			

<sup>1/</sup> En el mercado primario se registran únicamente operaciones de venta y las registradas en mercado secundario corresponden a operaciones de compra. Para 2022 y 2023 no hubo operaciones de mercado secundario.

<sup>2/</sup> Periodo corresponde a las fechas de neociación de las operaciones.

<sup>3/</sup> Los montos corresponden a valor transado neto.

Fuente: Departamento de Estadística Macroeconómica, BCCR.

**MERCADO INTEGRADO DE LIQUIDEZ (MIL)**

**Monto Transado en moneda nacional**  
Millones de colones

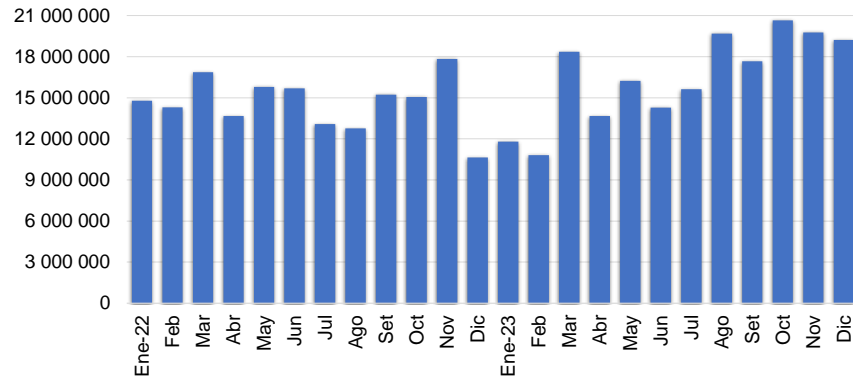

**Monto Transado en moneda extranjera**  
Millones de USD

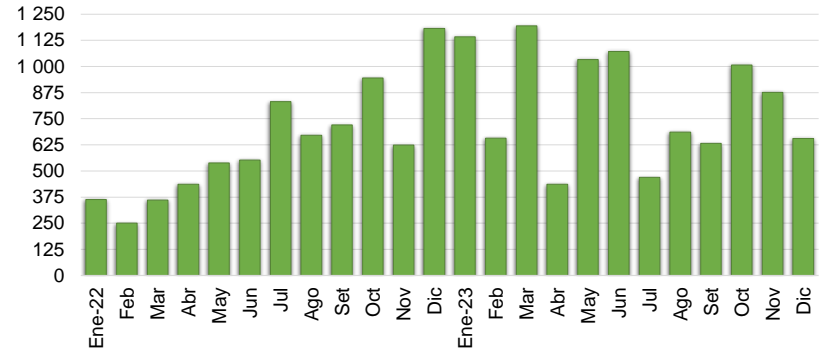

**Negociaciones en colones**  
Millones de colones, porcentajes y número de días

**Negociaciones en moneda extranjera**  
Miles de USD, porcentajes y número de días

	Cantidad Operaciones	Tasa Mínima	Tasa Promedio	Tasa Máxima	Plazo Promedio	Monto Transado	Cantidad Operaciones	Tasa Mínima	Tasa Promedio	Tasa Máxima	Plazo Promedio	Monto Transado
<b>2022</b>												
<b>Mar</b>	1 482	1,00	2,18	3,25	3,47	16 865 784	284	0,01	0,40	1,26	12,75	361
<b>Jun</b>	1 934	3,24	4,81	6,25	3,15	15 681 880	312	0,01	0,55	2,00	11,69	552
<b>Set</b>	2 101	6,75	8,13	9,25	3,39	15 232 526	422	0,01	1,55	4,25	8,47	721
<b>Dic</b>	1 783	8,25	8,86	10,10	3,92	10 634 148	543	0,01	3,98	5,75	6,70	1 182
<b>2023</b>												
<b>Mar</b>	1 771	7,74	8,70	10,00	3,40	18 360 017	590	0,01	4,40	6,50	6,56	1 194
<b>Jun</b>	1 576	4,00	7,21	8,50	4,18	14 272 413	740	0,15	4,64	6,75	4,99	1 071
<b>Set</b>	1 449	5,49	6,45	7,25	4,11	17 651 490	522	0,50	3,19	6,50	6,44	632
<b>Dic</b>	1 355	5,25	6,14	7,00	4,42	19 218 625	432	0,01	3,47	7,00	6,58	655

Nota: La tasa promedio y el plazo promedio se ponderaron con el volumen transado.

Fuente: Bolsa Nacional de Valores, División de Servicios Financieros y Departamento de Estadística Macroeconómica.

## TRANSACCIONES BURSÁTILES EN LA BOLSA NACIONAL DE VALORES

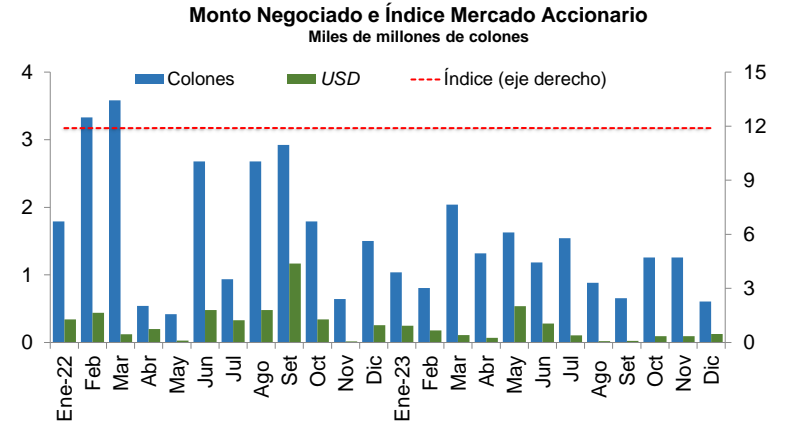
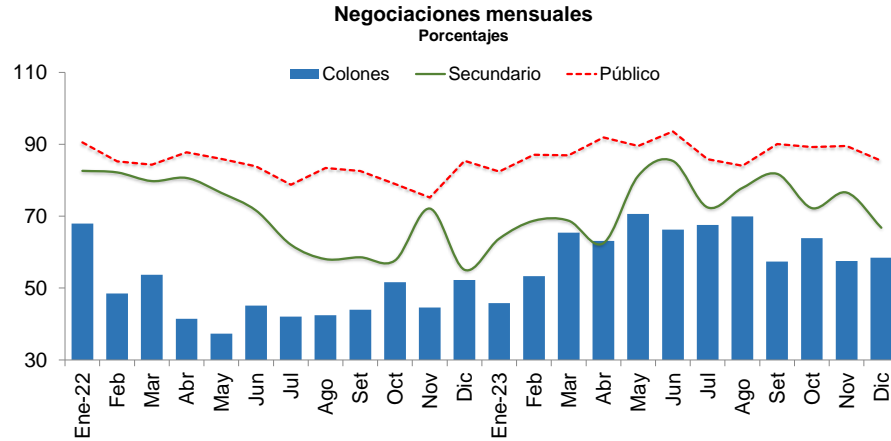

**VALOR TRANSADO <sup>1/</sup>**  
Miles de millones de colones y porcentajes

	Total Colones	Porcentajes					Colones	USD
		Primario	Secundario	Liquidez	Público	Privado		
<b>2022</b>								
<b>Mar</b>	1 005	11,5	79,8	8,7	84,4	15,6	53,7	46,3
<b>Jun</b>	747	16,5	71,6	12,0	83,9	16,1	45,1	54,9
<b>Set</b>	701	25,0	58,6	16,4	82,6	17,4	44,0	56,0
<b>Dic</b>	617	32,6	55,1	12,3	85,4	14,6	52,3	47,7
<b>2023</b>								
<b>Mar</b>	1 211	20,3	68,7	11,0	86,9	13,1	65,4	34,6
<b>Jun</b>	1 144	5,3	85,4	9,4	93,6	6,4	66,2	33,8
<b>Set</b>	1 026	7,1	81,8	11,1	90,0	10,0	57,4	42,6
<b>Diciembre</b>	623	19,0	66,8	14,2	85,4	14,6	58,4	41,6

**VALOR TRANSADO E ÍNDICE MERCADO ACCIONARIO**  
Miles de millones de colones

	Total	Colones	USD <sup>2/</sup>	Índice (eje derecho)
<b>Mar</b>	3,70	3,58	0,12	11,9
<b>Jun</b>	3,15	2,68	0,48	11,9
<b>Set</b>	4,09	2,92	1,17	11,9
<b>Dic</b>	1,76	1,50	0,26	11,9
<b>2023</b>				
<b>Mar</b>	2,15	2,04	0,11	11,9
<b>Jun</b>	1,47	1,18	0,28	11,9
<b>Set</b>	0,68	0,66	0,02	11,9
<b>Dic</b>	0,73	0,61	0,13	11,9

<sup>1/</sup>Corresponde a las transacciones "a hoy" que representa únicamente el principal que se liquida en la primera operación.

<sup>2/</sup> Expresado en colones al tipo de cambio de la negociación

Fuente: Bolsa Nacional de Valores .

## Nota técnica

### Índice Accionario de la Bolsa Nacional de Valores

En el Informe Mensual se incorpora el Índice Accionario de la Bolsa Nacional de Valores (BNV). Este índice trata de aproximar la evolución del mercado accionario mediante la variación de los precios de las acciones inscritas en bolsa.

Se define como:  $I_t = \frac{\sum P_{it} * \Theta_{it}}{\sum P_{it-1} * \Theta_{it-1}}$  donde:

$P_{it}$  = Precio promedio de la acción i en el día t.

$\Theta_{it}$  = Ponderador de la acción i en el día t =  $F_i * R_i * AC_i$

$F_i$  = Frecuencia de cotización de la acción i

$R_i$  = Rotación diaria promedio de la acción i.

$AC_i$  = Acciones en circulación de la acción i.

Este índice incluye las acciones de todas las empresas inscritas en la Bolsa Nacional de Valores. La variación del precio de las acciones se pondera por la importancia relativa de las diferentes acciones participantes en el mercado, en términos de la frecuencia de negociaciones y los porcentajes en circulación negociados a través de la bolsa.

En la forma en que ha sido estructurado, el índice pretende medir el incremento aproximado en la riqueza de un inversionista que mantiene una cartera compuesta por las acciones de mayor movimiento en el mercado, en términos de la frecuencia de negociación y la cantidad de acciones negociadas con respecto al total de acciones en circulación. De acuerdo con ello, el índice le otorga una mayor importancia relativa a las negociaciones de acciones de aquellas compañías cuya presencia en el mercado es más amplia.

Los ponderadores determinan la importancia relativa que se le otorga a cada acción. Estos toman en cuenta, principalmente, la frecuencia con que se negocian las acciones y la cantidad de acciones transadas en relación con el total de acciones en circulación de cada empresa.

Con ello se pretende expresar en el índice el desenvolvimiento regular del mercado y el comportamiento de los precios que ahí se definen, minimizando los efectos transitorios que puedan ocurrir, por situaciones "anormales" en el mercado, como las negociaciones fuertes de acciones que no se transan frecuentemente. Además, se trata de evitar alteraciones en el índice por problemas de estacionalidad.

#### ¿Cómo se interpreta el índice?

El índice accionario muestra las variaciones en el nivel agregado (BNV) del precio de las acciones, por lo cual constituye un parámetro importante para evaluar el desarrollo del mercado accionario y el desempeño de las empresas incluidas en el índice. Las variaciones porcentuales entre períodos refleja la tendencia del mercado.

Por ejemplo, el valor del índice de la BNV al finalizar 1996 fue de 1.439,0 y en 1997 cerró en 1.695,0, lo que significó un incremento de 18% en el índice. Esto representa la ganancia promedio de los inversionistas por concepto de crecimiento en los precios de sus acciones.



## 4.3 Tasas de interés

---

Desde mediados de marzo del 2023 la Junta Directiva del BCCR aplicó 6 variaciones en la Tasa de política monetaria (TPM) para una reducción acumulada de 300 puntos básicos (pb) en el año 2023. Además, decidió mantener un corredor simétrico de tasas (TPM más menos 75 puntos base) en el Mercado Integrado de Liquidez (MIL) y ajustó la tasa DON a la baja en 300 pb con lo que cerró el año en 3,79%.

- El proceso de transmisión de los cambios de la TPM hacia las tasas de interés pasivas y activas del Sistema Financiero (SF) se desarrolló en dos etapas: 1) En el primer trimestre con los efectos rezagados de los aumentos que habían llevado la TPM hasta 9% a fines del 2022; b) En la segunda quincena de marzo iniciaron los ajustes a la baja, los cuales se reflejaron paulatinamente de manera simétrica en los diferentes participantes del mercado, tanto en la estructura de tasas de interés activa como pasiva; está última en mayor magnitud y en colones.
- En el análisis por moneda; en colones la Tasa Activa Negociada (TAN)<sup>1</sup> y la Tasa Pasiva Negociada (TPN)<sup>2</sup> para el grupo de las Otras Sociedades de Depósito (OSD)<sup>3</sup>, disminuyeron 30 puntos básicos (p.b.) y 329 p.b., respectivamente desde diciembre del 2022. Las tasas de crédito han reflejado reducciones más moderadas y, principalmente en actividades como manufactura, actividades inmobiliarias y algunos servicios; en contraste con las de consumo tanto personal como en tarjetas de crédito donde prácticamente no hubo cambios. Para las tasas pasivas hubo reducciones en la mayoría de los plazos principalmente en los de mayor preferencia de los ahorrantes (3, 6, 9 y 12 meses), en todos los intermediarios financieros. En dólares, la TAN fue 7,42% y la TPN 4,21% (7,90% y 3.54%, un año antes).
- El Mercado Integrado de Liquidez (MIL) en colones y dólares registró un mayor dinamismo respecto al año previo; el costo promedio mensual en colones fue de 7,33% y en dólares 3,95% (5,39% y 1,25%, en su orden).
- La Tasa Básica Pasiva (TBP) cerró el año en 5,36% (1,58% en términos reales con expectativas de la encuesta), para una reducción de 99 pb respecto al cierre del año previo. Durante el año osciló entre 5,35% y 6,73%.
- El Margen de Intermediación Financiera (MIF)<sup>4</sup> en el 2023 presentó niveles menores respecto al cierre del año previo. En general, los principales determinantes del MIF son el costo del encaje y los gastos administrativos.
- Finalmente, el premio por ahorrar en colones<sup>5</sup>, se estableció en plano positivo durante los primeros cuatro meses del año; sin embargo, luego cedió hasta ubicarse en valores cercanos a cero y en algunos meses negativos. Para el cierre del año en los principales plazos de referencia se ubicó entre -139 y -31 pb.

---

<sup>1</sup> Tasa de interés negociada (promedio del mes) por las OSD con sus clientes por operaciones de crédito.

<sup>2</sup> Tasa de interés negociada (promedio del mes) por las OSD con sus clientes por operaciones de captación.

<sup>3</sup> Incluye bancos comerciales, cooperativas, mutuales y financieras.

<sup>4</sup> La última información disponible corresponde a noviembre del 2023.

<sup>5</sup> Toma como referencia las tasas de interés negociadas por los intermediarios financieros y la expectativa de mercado de variación de tipo de cambio a 6, 9 y 12 meses. Estas expectativas son estimadas a partir de las negociaciones de títulos valores de deuda interna en moneda nacional del Ministerio de Hacienda y BCCR, en los mercados primario y secundario locales.

SISTEMA FINANCIERO NACIONAL (OSD): TASAS DE INTERÉS PASIVAS NEGOCIADAS EN COLONES <sup>1/</sup>

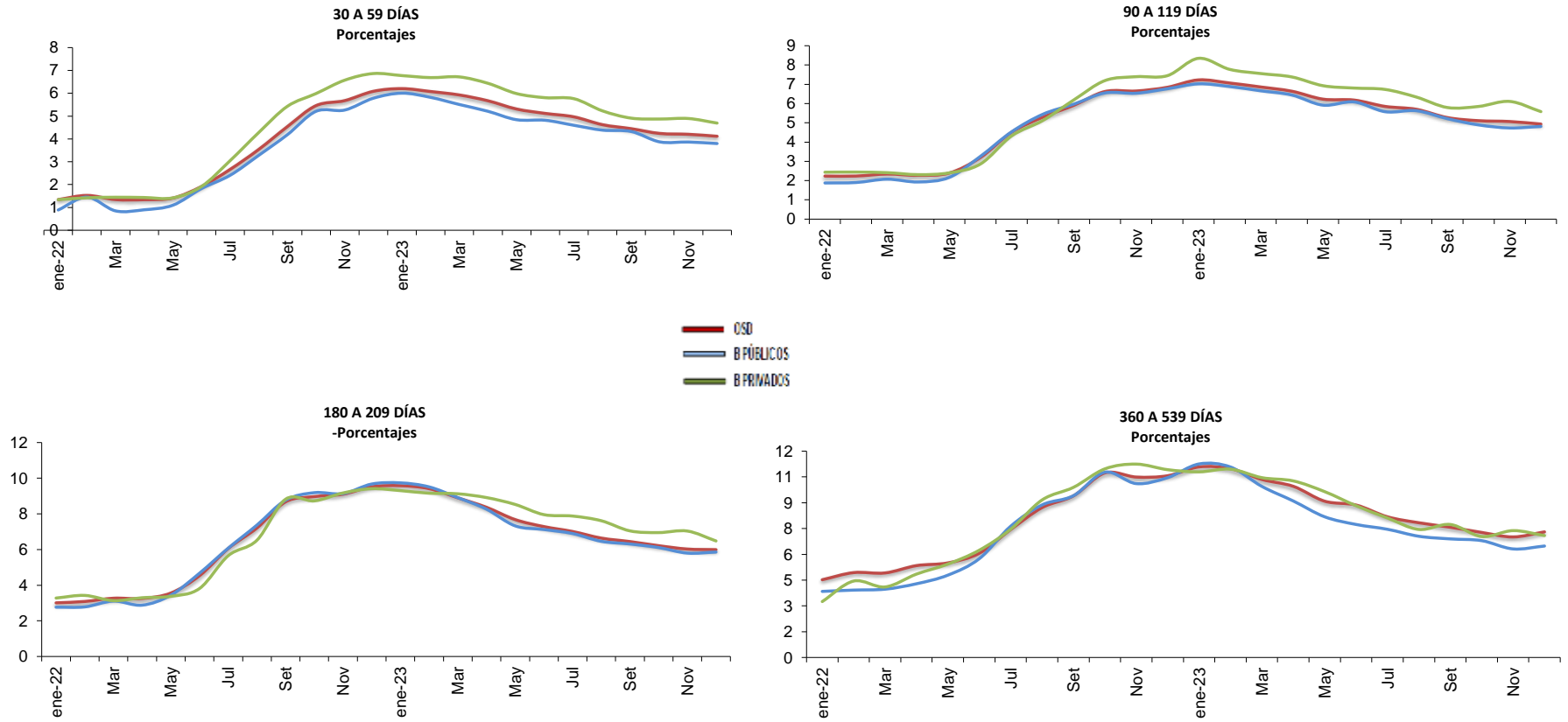

<sup>1/</sup>Otras Sociedades de Depósito (OSD) incluye bancos, cooperativas, financieras y mutuales, las tasas corresponden al promedio del mes.  
Fuente:Departamento de Estadística Macroeconómica, BCCR.

**SISTEMA FINANCIERO NACIONAL (OSD): TASAS DE INTERÉS PASIVAS NEGOCIADAS (TPN) EN COLONES Y DÓLARES <sup>1/</sup>**

**Porcentajes**

	Tasa "Overnight" (DON)		1 mes <sup>2/</sup>		3 Meses <sup>3/</sup>			6 meses <sup>4/</sup>			12 meses <sup>5/</sup>			Tasa promedio OSD <sup>6/</sup>	
	OSD		BPUB	BPRI	OSD	BPUB	BPRI	OSD	BPUB	BPRI	OSD	BPUB	BPRI	OSD <sup>6/</sup>	
<b>TPN EN COLONES</b>															
<b>2022</b>															
<b>Mar</b>	1,4		1,3	0,8	1,4	2,3	2,1	2,4	3,3	3,1	3,1	4,9	4,0	4,1	3,6
<b>Jun</b>	3,9		1,9	1,8	1,9	3,2	3,3	2,9	4,5	4,7	3,8	6,1	5,7	6,2	4,8
<b>Set</b>	6,4		4,5	4,2	5,4	5,9	6,0	6,2	8,7	8,8	8,8	9,4	9,4	9,9	8,2
<b>Dic</b>	6,8		6,1	5,8	6,9	6,8	6,8	7,4	9,5	9,7	9,4	10,6	10,5	10,9	9,1
<b>2023</b>															
<b>Mar</b>	6,3		5,9	5,5	6,7	6,9	6,7	7,6	8,9	8,9	9,1	10,4	9,9	10,5	9,2
<b>Jun</b>	4,8		5,1	4,8	5,8	6,2	6,1	6,8	7,3	7,1	8,0	8,9	7,7	8,8	7,7
<b>Set</b>	4,3		4,4	4,3	4,9	5,3	5,2	5,8	6,4	6,3	7,0	7,6	6,9	7,7	6,5
<b>Dic</b>	3,8		4,1	3,8	4,7	4,9	4,8	5,6	6,0	5,9	6,5	7,3	6,5	7,1	5,84
<b>TPN EN DÓLARES</b>															
<b>2022</b>															
<b>Mar</b>			0,6	0,2	0,7	1,1	0,6	1,3	2,1	1,5	2,4	3,1	2,3	3,4	2,1
<b>Jun</b>			0,5	0,2	0,7	1,1	0,6	1,4	2,2	1,5	2,6	3,2	2,3	3,6	2,1
<b>Set</b>			1,0	0,2	1,6	1,6	0,6	2,4	3,2	1,4	3,8	3,6	2,2	4,1	2,6
<b>Dic</b>			2,2	0,3	3,2	2,6	0,8	3,6	3,0	1,7	4,2	4,6	2,6	5,4	3,5
<b>2023</b>															
<b>Mar</b>			2,6	0,8	3,3	3,2	1,2	3,8	3,5	2,5	4,3	5,0	3,6	5,5	4,0
<b>Jun</b>			2,4	0,9	3,1	3,1	1,6	3,9	3,8	2,6	4,6	4,9	3,9	5,5	4,1
<b>Set</b>			2,4	0,8	3,1	3,0	1,7	3,8	3,5	2,6	4,4	4,9	3,9	5,5	4,0
<b>Dic</b>			2,7	1,2	3,3	3,0	1,6	3,9	3,6	2,5	4,5	5,1	3,8	5,7	4,2

<sup>1/</sup> Otras Sociedades de Depósito (OSD), incluye bancos comerciales, cooperativas, mutuales y financieras. Las tasas corresponden al promedio del mes.

<sup>2/</sup> Corresponde al plazo de 30 a 59 días.

<sup>3/</sup> Corresponde al plazo de 90 a 119 días.

<sup>4/</sup> Corresponde al plazo de 180 a 209 días.

<sup>5/</sup> Corresponde al plazo de 360 a 539 días

<sup>6/</sup> Corresponde a la tasa promedio de todos los plazos de captación.

Fuente: Departamento de Estadística Macroeconómica, BCCR.

## Tasa de política monetaria (TPM), tasa básica pasiva (TBP), tasas pasivas negociadas (TPN) y premios por ahorrar en colones <sup>1/</sup>

*Porcentajes y puntos porcentuales (p.p.)*

	TPM	TBP		TPN			Premios (p.p.) <sup>4/</sup>			
		Nominal <sup>2/</sup>	Real <sup>3/</sup>	80-209 día	70-359 día	60-539 día	Mercado interno			
		Exp. Mer	Exp. BCCR	Nominal	Nominal	Nominal	A	B	C	
<b>2022</b>										
<b>Mar</b>	2,50	2,95	0,60	-2,61	3,3	4,9	4,9	-2,65	-2,27	-2,59
<b>Jun</b>	5,50	3,86	0,82	-3,89	4,5	5,8	6,1	-1,66	-1,27	-1,26
<b>Set</b>	8,50	5,85	1,01	-2,71	9,2	10,7	9,8	5,14	7,62	5,36
<b>Dic</b>	9,00	6,35	1,88	-0,76	9,5	10,6	10,6	6,27	5,59	5,69
<b>2023</b>										
<b>Mar</b>	8,50	6,63	2,48	0,61	8,6	10,2	10,0	3,76	3,78	4,26
<b>Jun</b>	7,00	6,28	2,33	1,87	7,3	8,1	8,9	-0,20	-0,59	0,50
<b>Set</b>	6,50	5,58	2,48	1,40	6,4	7,1	7,6	0,68	-0,56	0,25
<b>Nov</b>	6,25	5,37	1,94	2,52	6,0	7,2	7,0	-0,05	-0,70	-0,83
<b>Dic</b>	6,00	5,36	2,12	1,58	6,0	7,0	7,3	-0,31	-1,39	-0,58

<sup>1/</sup> Tasas y premios a fin de mes.

<sup>2/</sup> TBBN: Tasa básica bruta nominal calculada por el BCCR.

<sup>3/</sup> El cálculo se realiza tanto con las expectativas de mercado como con las expectativa de la encuesta del BCCR a partir de diciembre 2021.

<sup>4/</sup> Se utiliza las expectativas de mercado para la variación del tipo de cambio según el plazo correspondiente.

### Definición de premios:

Premio A: diferencia entre la tasa pasiva negociada en colones y dólares (equivalente ¢) del las OSD para el plazo 180-209 días.

Premio B: diferencia entre la tasa pasiva negociada en colones y dólares (equivalente ¢) del las OSD para el plazo 270-359 días.

Premio C: diferencia entre la tasa pasiva negociada en colones y dólares (equivalente ¢) del las OSD para el plazo 360-539 días.

Fuente: Departamento de Estadística Macroeconómica, BCCR.

**SISTEMA BANCARIO NACIONAL (OSD): TASAS DE INTERÉS PASIVAS EN DÓLARES <sup>1/</sup>**

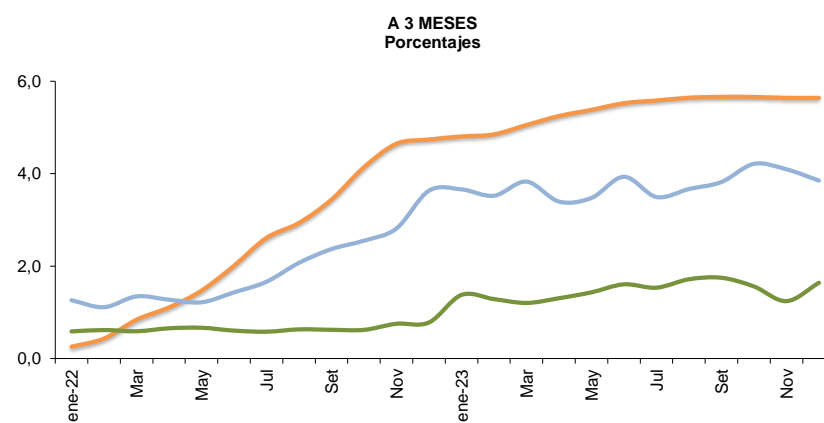
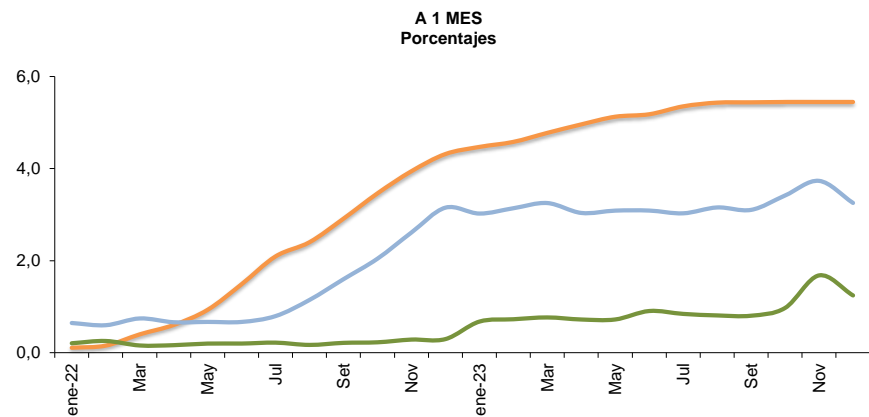

— Libor  
— B Públicos  
— B Privados

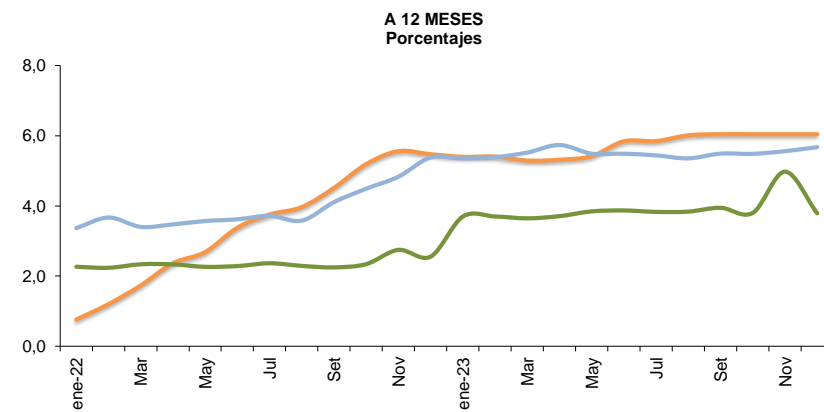
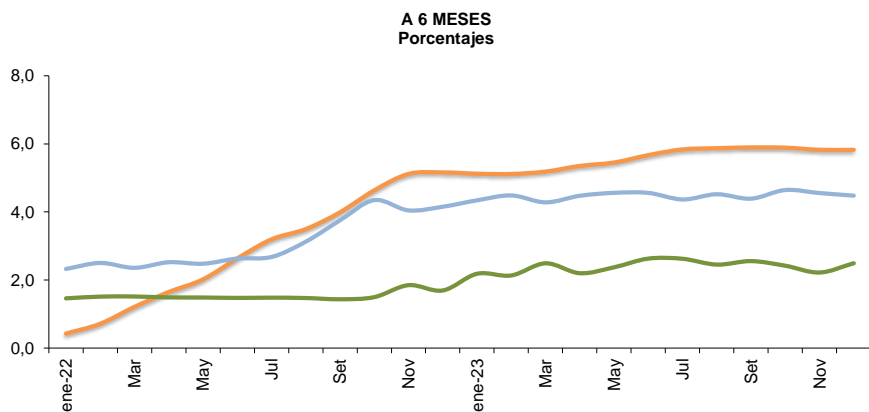

1/ OSD: Otras Sociedades de Depósito. Corresponden a las tasas promedio mensuales de los intermediarios y la Libor.  
Fuente: Departamento de Estadística Macroeconómica, BCCR.

**Tasas de interés activas negociadas (TAN) en colones <sup>1/</sup>**  
**Porcentajes**

	Manufacturera			Actividades Inmobiliarias <sup>2/</sup>			Servicios y Turismo			Consumo <sup>3/</sup>			Tarjetas			Comercio			Promedio
	OSD	BPUB	BPRI	OSD	BPUB	BPRI	OSD	BPUB	BPRI	OSD	BPUB	BPRI	OSD	BPUB	BPRI	OSD	BPUB	BPRI	OSD <sup>4/</sup>
<b>2022</b>																			
<b>Mar</b>	4,4	4,5	4,2	6,2	5,4	6,8	8,0	6,1	8,4	13,8	13,3	17,8	26,5	31,9	26,2	6,6	4,5	7,1	9,39
<b>Jun</b>	4,6	4,0	5,6	6,4	5,7	7,4	7,3	6,6	6,9	13,3	12,9	17,5	26,0	31,9	25,8	7,0	4,5	7,9	9,5
<b>Set</b>	7,5	5,7	10,5	7,2	6,6	10,4	10,6	8,8	12,1	14,0	13,3	21,3	29,0	31,8	28,8	9,2	5,9	12,9	11,4
<b>Dic</b>	10,2	8,0	13,8	8,7	8,1	11,5	10,0	8,7	12,2	14,1	13,3	22,6	28,1	31,4	27,9	10,1	7,1	13,4	12,4
<b>2023</b>																			
<b>Mar</b>	9,5	8,9	11,1	9,3	8,8	11,6	11,8	9,3	12,6	14,7	13,6	23,1	27,8	31,3	27,6	9,5	7,4	13,9	13,0
<b>Jun</b>	8,2	8,0	9,6	9,5	9,1	10,5	10,4	8,6	9,3	15,1	14,0	21,7	27,3	31,5	27,1	9,1	7,6	11,1	12,3
<b>Set</b>	8,3	8,0	9,8	9,2	8,5	11,5	10,5	8,8	9,0	14,9	13,8	21,9	27,7	31,8	27,4	8,8	7,5	10,7	12,5
<b>Dic</b>	7,4	7,0	8,7	8,9	8,2	12,0	9,8	8,2	9,4	14,5	13,8	19,4	30,1	31,7	27,8	8,9	8,1	8,9	12,13

<sup>1/</sup> Promedio del mes de las tasas de interés negociadas para cada una de las operaciones de crédito nuevas constituidas durante la semana anterior al cálculo (de miércoles a martes), enviada por parte de los intermediarios financieros al Banco Central de Costa Rica (BCCR).

<sup>2/</sup> Incluye vivienda.

<sup>3/</sup> No incluye tarjetas de crédito.

<sup>4/</sup> Es el promedio ponderado de todas las actividades. Otras Sociedades de Depósito (OSD) incluye bancos comerciales, cooperativas, mutuales y financieras.

NT: No se registraron transacciones

Fuente: Departamento de Estadística Macroeconómica, BCCR.

## Tasas de interés activas negociadas (TAN) en dólares <sup>1/</sup>

*Porcentajes*

	Manufacturera			Actividades Inmobiliarias <sup>2/</sup>			Servicios y Turismo			Consumo <sup>3/</sup>			Tarjetas			Comercio			Promedio
	OSD	BPUB	BPRI	OSD	BPUB	BPRI	OSD	BPUB	BPRI	OSD	BPUB	BPRI	OSD	BPUB	BPRI	OSD	BPUB	BPRI	OSD <sup>4/</sup>
<b>2022</b>																			
<b>Mar</b>	3,4	3,6	3,2	7,2	7,5	7,1	5,8	5,0	5,7	8,5	5,9	7,0	26,7	26,6	26,4	6,0	3,9	6,0	6,0
<b>Jun</b>	3,8	3,9	3,8	7,0	6,7	6,9	5,1	4,8	4,8	7,7	6,4	7,0	27,0	26,9	26,7	5,5	4,6	5,4	5,7
<b>Set</b>	5,4	3,4	5,6	7,6	7,2	7,6	6,3	5,3	6,3	8,4	5,7	7,1	20,8	27,0	20,6	6,6	4,6	6,6	7,3
<b>Dic</b>	7,2	4,1	8,2	8,3	5,6	8,6	7,3	6,6	7,9	7,1	5,7	7,7	27,1	27,0	27,0	8,6	5,0	9,1	7,9
<b>2023</b>																			
<b>Mar</b>	6,9	5,1	7,0	7,6	5,4	8,3	7,5	5,4	7,8	7,6	5,6	8,1	25,6	27,0	25,3	7,5	4,9	8,0	7,7
<b>Jun</b>	5,2	4,5	5,2	7,0	5,4	7,7	6,9	5,7	7,0	8,8	5,6	8,0	25,7	26,0	25,9	7,4	5,6	7,5	7,7
<b>Set</b>	5,6	5,3	5,6	7,6	6,7	7,7	6,3	5,9	6,4	10,7	7,1	8,2	23,4	26,4	22,9	6,8	6,0	6,6	7,1
<b>Dic</b>	6,2	4,8	6,6	8,0	6,7	8,2	7,6	6,6	7,8	8,0	7,2	8,2	26,2	26,5	26,2	6,9	5,4	7,5	7,4

<sup>1/</sup> Promedio del mes de las tasas de interés negociadas para cada una de las operaciones de crédito nuevas constituidas durante la semana anterior al cálculo (de miércoles a martes), enviada por parte de los intermediarios financieros al Banco Central de Costa Rica (BCCR).

<sup>2/</sup> Incluye vivienda.

<sup>3/</sup> No incluye tarjetas de crédito.

<sup>4/</sup> Es el promedio ponderado de todas las actividades. Otras Sociedades de Depósito (OSD) incluye bancos comerciales, cooperativas, mutuales y financieras.

NT: No se registraron transacciones

Fuente: Departamento de Estadística Macroeconómica, BCCR.

# TASAS DE INTERÉS EN MERCADO INTEGRADO DE LIQUIDEZ

## TASAS DE INTERÉS EN COLONES

-en porcentajes-

Mercado de Dinero ● Tasa Mínima ● Tasa promedio ● Tasa Máxima

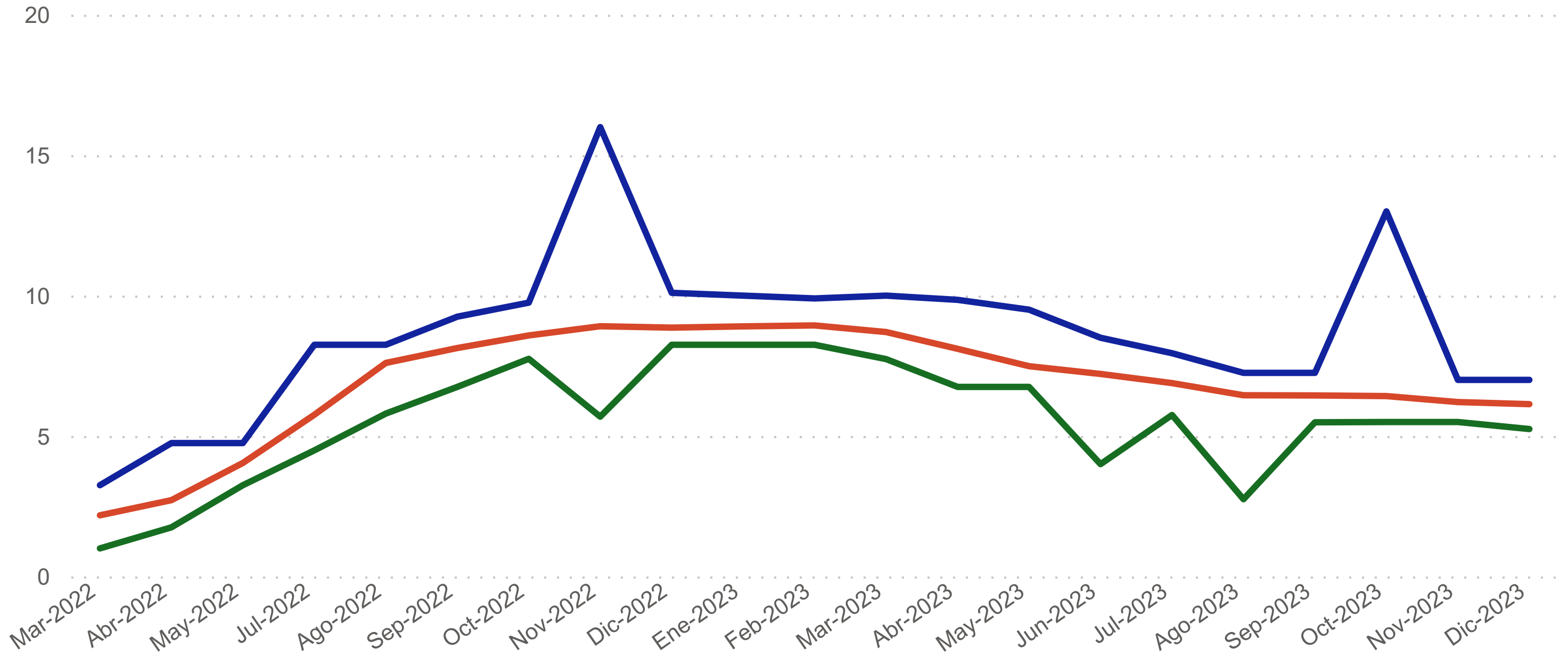

## TASAS DE INTERÉS EN DÓLARES

-en porcentajes-

Mercado de Dinero ● Tasa Mínima ● Tasa promedio ● Tasa Máxima

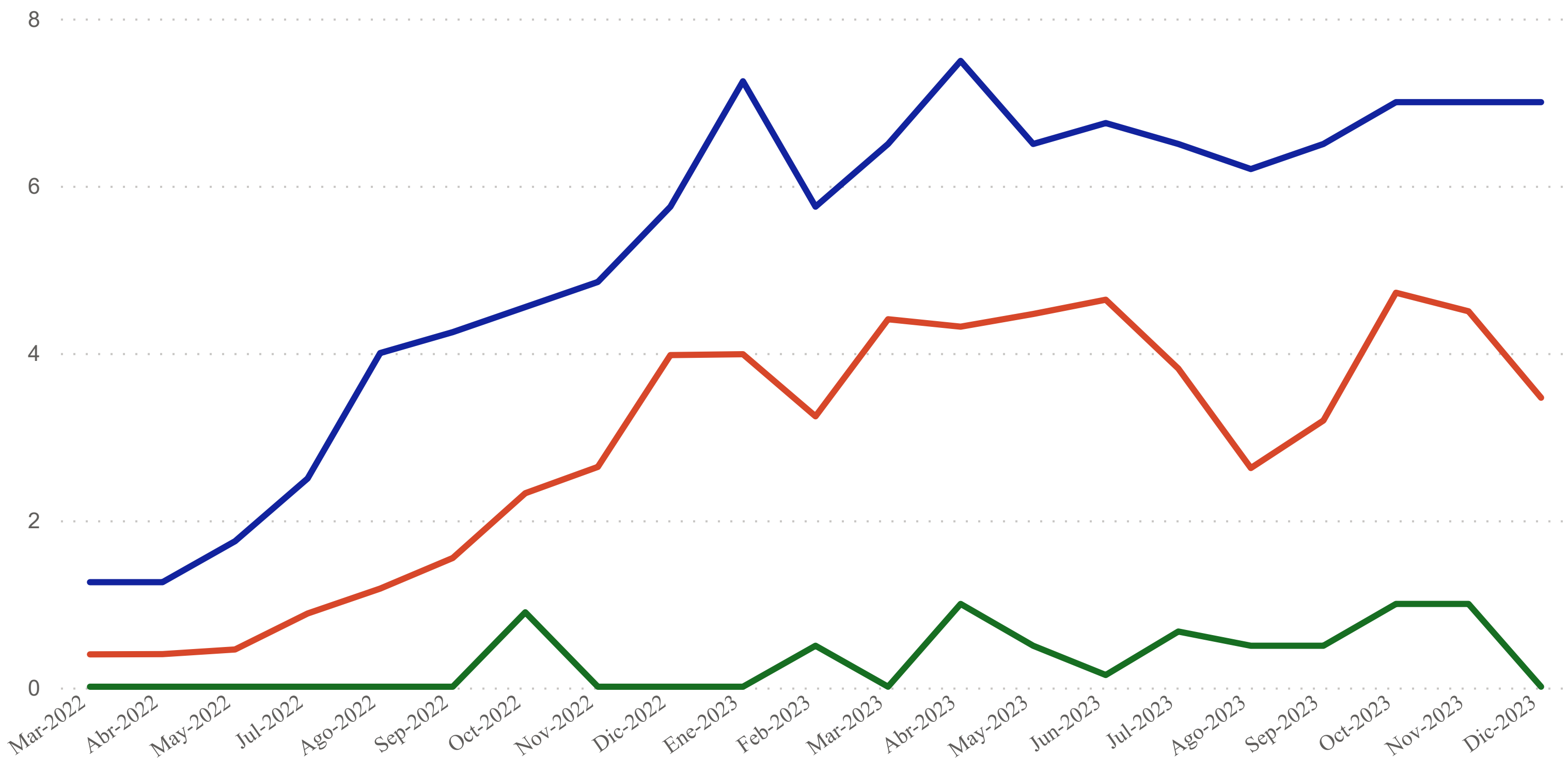

Fuente: Departamento Gestión de Información Económica,.



Gobierno Central: tasas de interés brutas, promedio, según instrumento y plazo de constitución <sup>1/</sup>

Porcentajes

Instrumento Plazo	Pagarés	Tesoro directo					Cero cupón (colones y dólares)				Interés fijo (colones y dólares)				Unidades Desarroll o	
	(PT)	Pagarés (PT€)	Cero Cupón (T0€)	TP Fijo (TP€)	Pagarés (PT\$)	Cero Cupón (T0\$)	TP Fijo (TP\$)	TPCERD	TPCEM	T\$ CER D	TP\$CERG	TP\$MG	TP	TPM	TP\$	TUDES/ TUDEM
<b>Junio 2022</b>																
29 o menos		4,01			5,60									9,40		6,20
De 30 a 59		4,04	4,11			0,54										
De 60 a 89																
De 90 a 179			4,26													
180 a 359			4,51													
De 360 a 1079			4,58	4,81					2,94							
De 1080 a 1799				5,74								4,80				
Más de 1800												5,40	6,91			6,25
<b>Diciembre 2022</b>																
29 o menos		9,11			3,91				4,51							
De 30 a 59		9,11	9,20			4,08										
De 60 a 89			9,36			4,42										
De 90 a 179			9,45						9,53	5,59	5,59					
180 a 359			9,92			4,76			10,55							
De 360 a 1079				10,76		5,78	6,12					5,40	10,68		6,54	
De 1080 a 1799							7,28					4,80		8,60		
Más de 1800												7,20		10,27		6,20
<b>Junio 2023</b>																
29 o menos																
De 30 a 59																
De 60 a 89			6,84					6,85								
De 90 a 179			6,58			5,60										
180 a 359			7,26			6,21										
De 360 a 1079			8,02	8,47		6,45	6,45								6,49	
De 1080 a 1799												5,65		5,88		
Más de 1800														11,06		7,33
<b>Setiembre 2023</b>																
29 o menos																
De 30 a 59																
De 60 a 89																
De 90 a 179			6,02			5,60										
180 a 359			6,52			6,16										
De 360 a 1079			7,04	7,74		6,45	6,49					7,62		7,06		
De 1080 a 1799																
Más de 1800													10,12			7,35
<b>Octubre 2023</b>																
29 o menos																
De 30 a 59																
De 60 a 89																
De 90 a 179			6,02			5,60										
180 a 359			6,69			6,21										
De 360 a 1079				7,82			6,49									
De 1080 a 1799														5,88		
Más de 1800														11,29		7,29
<b>Noviembre 2023</b>																
29 o menos																
De 30 a 59																
De 60 a 89																
De 90 a 179			6,02			5,60										
180 a 359			6,53			5,91										
De 360 a 1079			7,04	8,01			6,49									
De 1080 a 1799														8,68		
Más de 1800														9,65		7,29

<sup>1/</sup> Tasas vigentes al 30/11/2023 U.D.: ₡1.014,0540; TB:5,37.

Fuente: Banco Central de Costa Rica y Ministerio de Hacienda.

**TASA BÁSICA PASIVA, TASAS PASIVAS NEGOCIADAS (OSD)  
Y PREMIO POR AHORRAR EN COLONES OSD <sup>1/</sup> y MH <sup>2/</sup>**

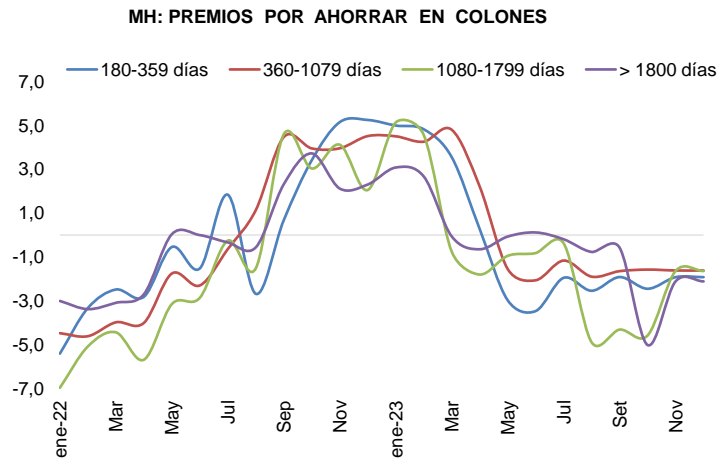
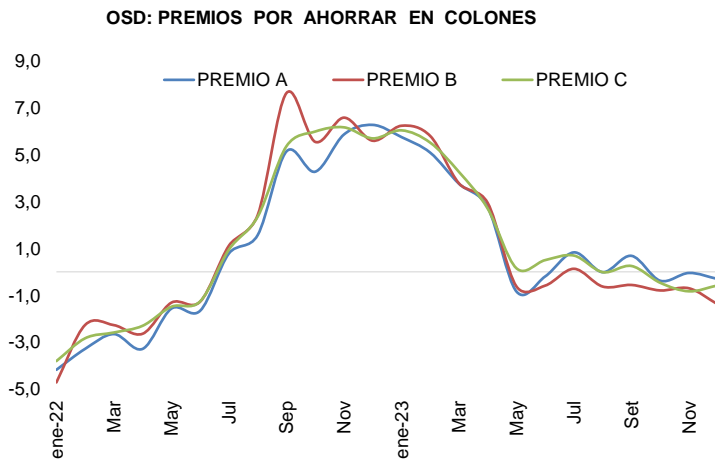
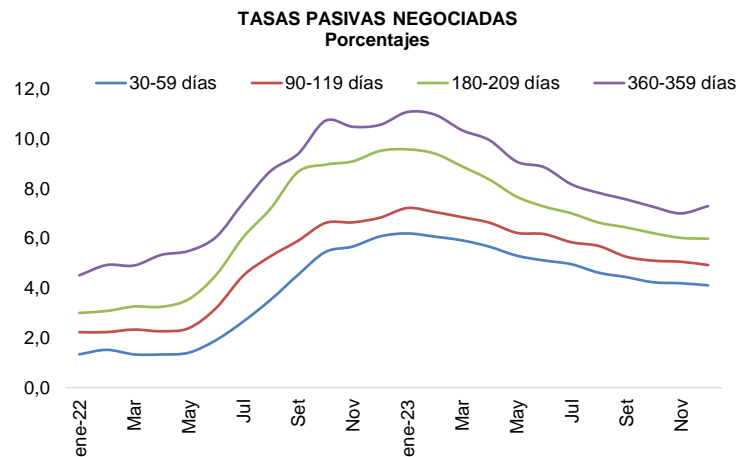
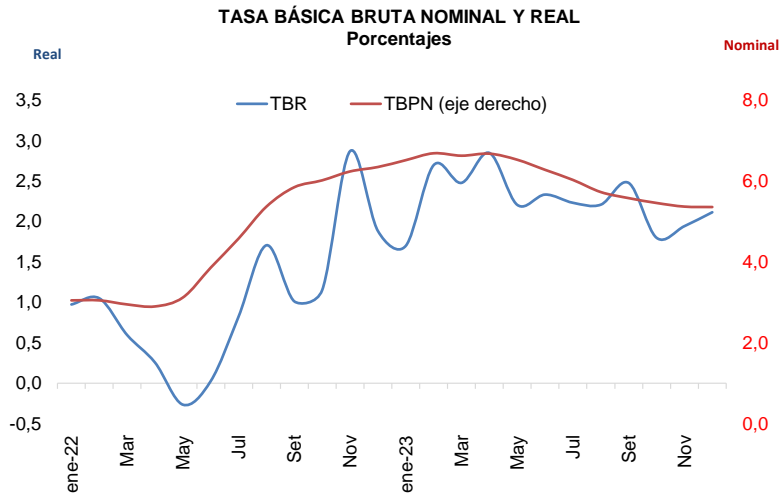

Cifras de bancos al 31-12-23.

<sup>1/</sup> Definición de premios de Otras Sociedades d Depósitos (OSD) incluye bancos, cooperativas, mutuales y financieras.

Premio A: diferencia entre la tasa pasiva negociada en colones y dólares (equivalente ¢) del las OSD para el plazo 180-209 días.

Premio B: diferencia entre la tasa pasiva negociada en colones y dólares (equivalente ¢) del las OSD para el plazo 270-359 días.

Premio C: diferencia entre la tasa pasiva negociada en colones y dólares (equivalente ¢) del las OSD para el plazo 360-539 días.

<sup>2/</sup> Ministerio de Hacienda. Hay meses que no se colocaron transacciones en dólares por lo que no hay referencia de tasa en \$, para efectos gráficos se mantiene la última disponible.

Fuente: Departamento de Estadística Macroeconómica, BCCR.

**Margen de intermediación financiera (MIF):**  
**Bancos públicos (BPUB), Bancos privados (BPRI), Otros intermediarios (OI) <sup>1/</sup>**

Puntos porcentuales

Mes	MIF1			MIF4		
	BPUB	BPRI	OI	BPUB	BPRI	OI
<b>Mar-22</b>	4,49	5,72	6,84	5,93	6,62	10,36
Jun	4,68	5,74	6,68	5,93	6,60	10,24
Set	4,64	5,82	6,78	5,83	6,61	10,24
Dic	4,71	6,00	6,92	5,87	6,75	10,26
<b>Mar-23</b>	4,65	6,23	6,62	5,76	6,95	9,70
Jun	4,51	6,41	6,61	5,54	7,09	9,66
Set	4,35	6,44	6,37	5,26	7,12	9,37
Nov	4,30	6,40	6,23	5,14	7,07	9,16

<sup>1/</sup> No incluye cuentas de ingresos y gastos por diferencia cambiaria. Otros intermediarios: cooperativas, mutuales y financieras

**Margen de intermediación financiera ampliado por componentes (MIF4-A) <sup>2/</sup>**

Puntos porcentuales

	Dic-22			Nov-23		
	BPUB	BPRI	OI	BPUB	BPRI	OI
Tasa activa media	7,11	8,43	13,06	8,72	10,03	13,66
Tasa pasiva media	2,63	2,80	6,83	4,78	3,90	8,23
Margen	4,48	5,63	6,23	3,94	6,12	5,44
Costo de encaje	0,73	1,22	0,67	0,98	1,42	0,75
Gastos administrativos	3,56	3,52	3,81	4,03	4,41	4,05
Otros activos netos	-0,92	-0,85	-1,31	-1,24	-1,05	-1,66
Gasto por incobrables	0,95	1,59	2,36	0,10	1,03	1,55
Ingreso por servicios	-2,44	-3,13	-1,76	-2,61	-5,12	-1,24
Otros ingresos netos	1,78	2,49	0,76	2,08	3,63	1,22
Utilidades	0,82	0,78	1,71	0,61	1,81	0,77

<sup>2/</sup> M4-A No incluye cuentas de ingresos y gastos por diferencia cambiaria. Otros intermediarios incluye cooperativas, mutuales y financieras.

**Margen de Intermediación Financiera (M4) <sup>1/</sup>**

-puntos porcentuales-

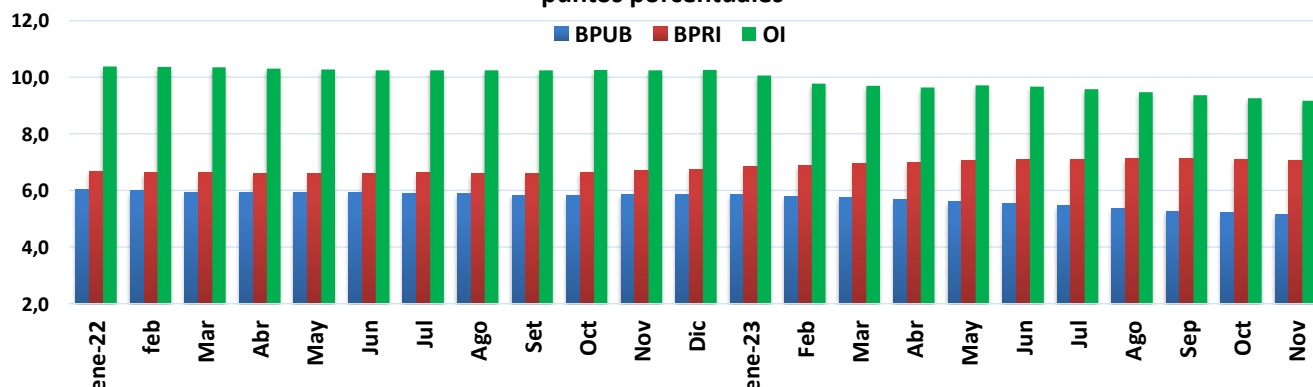

<sup>1/</sup> M4: (ingresos por préstamos/saldo de préstamos) - (gasto financiero/saldo pasivos de intermediación)

Fuente: Departamento de Estadística Macroeconómica, BCCR.

### **Cambios en Tasa de Política Monetaria (TPM) y Tasa 1 día (DON)**

<b><i>Acuerdo</i></b>	<b><i>TPM</i></b>	<b><i>DON</i></b>	<b><i>Vigencia</i></b>
Artículo 10, sesión 6045-2022, 26/01/2022	1,75%	0,82%	27-ene-22
Artículo 8, sesión 6052-2022, 14/03/2022	2,50%	1,44%	15-mar-22
Artículo 9, sesión 6057-2022, 27/4/2022	4,00%	2,68%	28-abr-22
Artículo 9, sesión 6066-2022, 15/6/2022	5,50%	3,91%	16-jun-22
Artículo 7, sesión 6074-2022, 27/7/2022	7,50%	5,56%	28-jul-22
Artículo 6, sesión 6082-2022, 14/9/2022	8,50%	6,38%	15-sep-22
Artículo 8, sesión 6088-2022, 26/10/2022	9,00%	6,79%	27-oct-22
Artículo 8, sesión 6111-2023, 15/03/2023	8,50%	6,29%	16-mar-23
Artículo 8, sesión 6115-2023, 20/04/2023	7,50%	5,29%	21-abr-23
Artículo 6, sesión 6124-2023, 14/06/2023	7,00%	4,79%	15-jun-23
Artículo 6, sesión 6132-2023, 26/07/2023	6,50%	4,29%	27-jul-23
Artículo 8, sesión 6148-2023, 25/10/2023	6,25%	4,04%	26-oct-23
Artículo 4, sesión 6159-2023, 20/12/2023	6,00%	3,79%	21-dic-23

Fuente: Departamento de Estadística Macroeconómica.

## NOTA TÉCNICA SOBRE TASAS DE INTERÉS Definiciones y metodologías

### *Tasa básica pasiva real*

La tasa de interés básica real permite evaluar el rendimiento que obtiene el público por sus ahorros en activos financieros en todos los plazos, una vez descontada la inflación. Es un indicador que refleja el estímulo que tienen los agentes económicos para ahorrar en activos financieros en colones frente a formas no financieras de conservar la riqueza. Se calcula de la siguiente manera:

$tbr = (tbp - p) / (1 + p)$  , donde:

tbr : tasa básica real

tbp : tasa básica pasiva bruta y

p: inflación

La inflación se obtiene de la expectativa de variación a 12 meses del Índice de Precios al Consumidor (IPC) según la última información disponible de las expectativas de mercado que estima el Departamento de Estadística Macroeconómica.

### *Tasa de paridad o equivalente (\$/¢) y premios por ahorrar en colones*

La tasa equivalente o tasa de paridad indica el rendimiento en colones que obtiene el público por sus ahorros a plazo en dólares. La comparación de la tasa equivalente (*USD/¢*) con las tasas en colones refleja el estímulo (premio) que, vía rendimiento esperado, tiene el ahorrante para sustituir sus activos financieros denominados en colones por activos en dólares. Su fórmula de cálculo es la siguiente:

$te = ((1+t) * (1+vtc) - 1) * 100$  , donde:

te: tasa equivalente en dólares (colonizada).

t : tasa de interés para depósitos a plazo en dólares del Sistema Financiero neta (también se utiliza la tasa LIBOR a 6 y 12 meses para el mercado externo).

vtc :se utiliza la expectativa de mercado de la variación de tipo de cambio en los plazos de referencia utilizados.

### *Definiciones de premios por ahorrar en colones*

Premio A: diferencia entre la tasa bruta negociada en colones y dólares (equivalente ¢) de las OSD para el plazo 180-209 días.

Premio B: diferencia entre la tasa bruta negociada en colones y dólares (equivalente ¢) de las OSD para el plazo 270-359 días.

Premio C: diferencia entre la tasa bruta negociada en colones y dólares (equivalente ¢) de las OSD para el plazo 360-539 días.

## 5. Mercado Cambiario

---

En diciembre de 2023, las operaciones de compra y venta de divisas en las ventanillas de los intermediarios cambiarios registraron un superávit de *USD 659,0 millones*, superior al observado en igual lapso del 2022 (*USD 430,8 millones*). Este flujo neto positivo fue producto de una oferta promedio diaria de *USD 169,7 millones*, mayor a la observada en diciembre de 2022 (*USD 129,3 millones*), frente a una demanda diaria de *USD 133,1 millones*. Este resultado permitió al Banco Central adquirir divisas para operaciones de estabilización del Resto del Sector Público no Bancario (RSPNB) por *USD 221,8 millones*<sup>1</sup> y *USD 381,0 millones* para operaciones propias. Por su parte, los intermediarios cambiarios redujeron la posición en moneda extranjera en *USD 33,8 millones*, en contraste con el mes previo que registraron un aumento de *USD 25,2 millones*.

El saldo de las reservas internacionales netas (RIN) del BCCR aumentó en diciembre con respecto a noviembre en *USD 342,0 millones*. Este incremento fue producto de compras netas del BCCR en el mercado cambiario por *USD 309,8 millones*, revalorizaciones de activos y variaciones cambiarias por *USD 59,1 millones*, ganancia de intereses de *USD 44,6 millones* por la administración de las RIN, y el aumento de *USD 43,1 millones* en los depósitos que mantienen las entidades financieras en el BCCR. Estos movimientos fueron parcialmente compensados por la disminución de los depósitos en moneda extranjera del Ministerio de Hacienda por *USD 109,8 millones* y otros egresos netos que en conjunto sumaron *USD 4,8 millones*.

Al cierre de diciembre de 2023, el acervo de RIN se ubicó en *USD 13.218,9 millones*, lo que representó un 134,6% de su nivel adecuado<sup>2</sup> y un equivalente de 15,2% del Producto Interno Bruto estimado en el Informe de Política Monetaria de octubre 2023. En términos de otros indicadores estadísticos es equivalente a 8,2 meses de las importaciones de bienes del régimen definitivo previstas para el 2023 y 1,5 veces la base monetaria ampliada.

Por su parte, el tipo de cambio del dólar promedio mensual en diciembre continuó con la tendencia a la baja y se ubicó en 526,9 colones por dólar (534,7 colones en el mes previo). En lo concerniente a indicadores de dispersión, el tipo de cambio presentó en diciembre una mayor variabilidad a la observada en el mes anterior, con un coeficiente de variación y una desviación estándar de 0,71% y  $\phi 3,7$ , respectivamente (0,28% y  $\phi 1,5$  en noviembre).

En noviembre el ITCER aumentó 0,59% con respecto al mes anterior, debido principalmente, a una apreciación de las monedas de nuestros principales socios comerciales superior a la apreciación del colón frente al dólar, que produjo un diferencial de monedas de 0,43%. Lo anterior fue reforzado por la disminución en el Índice de Precios al Consumidor, y parcialmente compensado por una reducción de la inflación de los socios que conllevó un diferencial inflacionario de 0,16%.

---

<sup>1</sup> Los requerimientos netos de divisas del RSPNB ascendieron a *USD 293,0 millones*

<sup>2</sup> Según indicador de seguimiento para las reservas internaciones (IR) bajo un régimen cambiario flotante.

ÍNDICE DE TIPO DE CAMBIO EFECTIVO REAL MULTILATERAL (ITCER)  
CON PONDERADORES MÓVILES  
BASE ENERO 1997=100

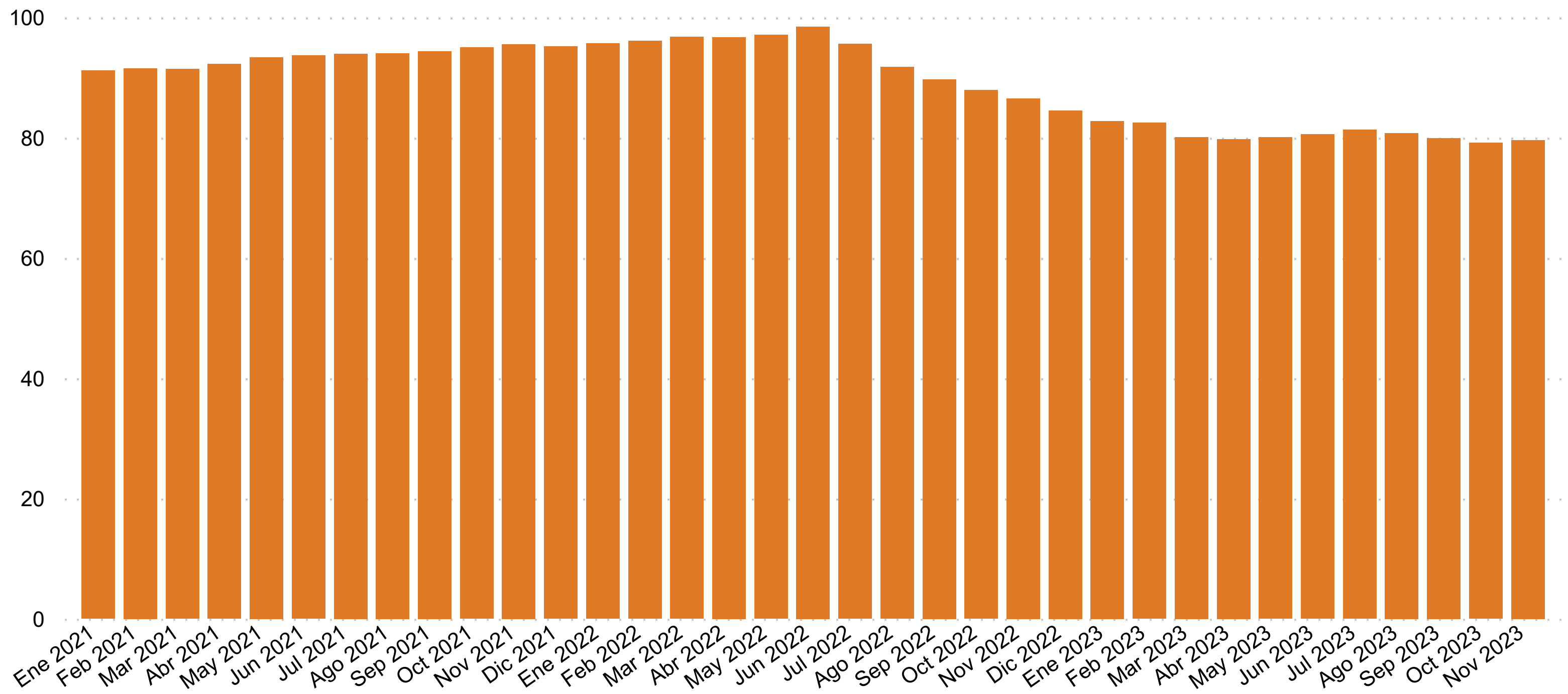

Período	ITCER multilateral con ponderaciones móviles
Ene 2021	91.2
Feb 2021	91.5
Mar 2021	91.4
Abr 2021	92.2
May 2021	93.4
Jun 2021	93.7
Jul 2021	94.0
Ago 2021	94.0
Sep 2021	94.4
Oct 2021	95.0
Nov 2021	95.6
Dic 2021	95.2
Ene 2022	95.7
Feb 2022	96.1
Mar 2022	96.8
Abr 2022	96.7
May 2022	97.1
Jun 2022	98.5
Jul 2022	95.6
Ago 2022	91.8
Sep 2022	89.7
Oct 2022	87.9
Nov 2022	86.5
Dic 2022	84.5
Ene 2023	82.8
Feb 2023	82.5
Mar 2023	80.1
Abr 2023	79.8
May 2023	80.1
Jun 2023	80.6
Jul 2023	81.3
Ago 2023	80.8
Sep 2023	80.0
Oct 2023	79.1
Nov 2023	79.6

Fuente: Departamento de Estadística Macroeconómica, BCCR.

TIPO DE CAMBIO NOMINAL PROMEDIO COMPRA-VENTA  
-Tasa de variación interanual (%)-

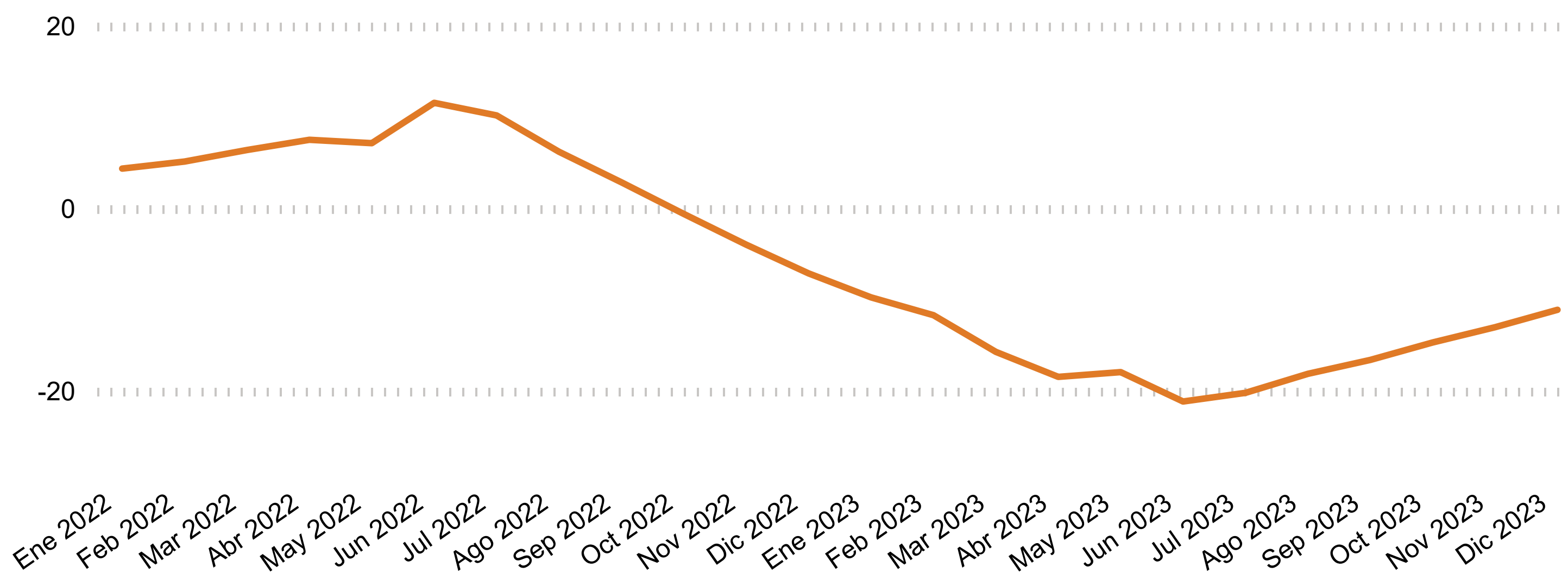

Período	Promedio mensual compra-venta 1/	Variación interanual
Ene 2021	611.8	7.3
Feb 2021	611.0	6.9
Mar 2021	611.0	7.0
Abr 2021	613.2	7.8
May 2021	615.4	8.0
Jun 2021	617.5	6.9
Jul 2021	618.9	6.3
Ago 2021	620.4	4.6
Sep 2021	624.8	4.5
Oct 2021	629.8	4.4
Nov 2021	637.6	5.0
Dic 2021	637.9	5.2
Ene 2022	638.6	4.4
Feb 2022	642.4	5.1
Mar 2022	650.1	6.4
Abr 2022	659.4	7.5
May 2022	659.4	7.2
Jun 2022	689.0	11.6
Jul 2022	682.0	10.2
Ago 2022	659.0	6.2
Sep 2022	642.7	2.9
Oct 2022	626.0	-0.6
Nov 2022	612.3	-4.0
Dic 2022	592.5	-7.1
Ene 2023	576.4	-9.7
Feb 2023	567.3	-11.7
Mar 2023	548.0	-15.7
Abr 2023	537.7	-18.4
May 2023	541.2	-17.9
Jun 2023	543.3	-21.1
Jul 2023	544.3	-20.2
Ago 2023	539.6	-18.1
Sep 2023	536.1	-16.6
Oct 2023	534.1	-14.7
Nov 2023	532.7	-13.0
Dic 2023	526.8	-11.1

1/ Tipo de cambio promedio (Compra - Venta) de referencia calculado (para días hábiles), según la metodología aprobada en Artículo 6, Sesión 5300-2006 del 13/10/2006.



**Principales movimientos de divisas y variación de reservas internacionales netas (RIN)**  
- Millones de USD-

Año	Mes	Operaciones del Sector Privado (ventanilla)						Δ PME <sup>2/</sup>	Operaciones BCCR	Operaciones del Sector Público					Δ Dep. bancos y puestos	Δ RIN <sup>3/</sup>	
		Import.	Export.	Turismo Neto	Capital Neto <sup>1/</sup>	Otros	Total			Import.	Deuda		TP\$	Otros			Total
											Desembolso	Servicio					
2021	Ene	-468	408	30	-79	250	141	-78	161	-88	0	-26	7	-9	-116	-4	41
	Feb	-418	404	30	-81	296	231	17	222	-156	28	-43	-84	4	-252	61	31
	Mar	-508	519	33	-114	361	291	-26	306	-199	30	-145	-14	-17	-345	-89	-128
	Abr	-482	423	30	-121	376	225	37	193	-229	20	-61	6	-11	-276	13	-71
	May	-428	409	35	-89	273	201	15	194	-193	17	-7	-281	-4	-467	6	-267
	Jun	-452	445	33	-97	252	181	-37	214	-235	320	-5	124	-10	194	-101	306
	Jul	-451	441	35	-100	237	162	19	111	-217	294	-24	6	-5	53	75	239
	Ago	-493	459	32	-123	209	85	-7	117	-239	0	-43	-49	447	117	-45	188
	Sep	-469	488	41	-112	231	179	35	141	-178	8	-144	1	-25	-337	201	4
	Oct	-481	513	6	-116	165	87	-65	149	-313	0	-63	0	-36	-413	9	-255
	Nov	-483	524	32	-103	283	253	-7	210	-239	0	-8	-415	-40	-701	-42	-532
	Dic	-581	687	45	-136	420	435	93	279	-322	364	-7	-334	58	-241	99	137
	<b>Acumulado</b>	<b>-5 714</b>	<b>5 721</b>	<b>382</b>	<b>-1 271</b>	<b>3 353</b>	<b>2 471</b>	<b>-3</b>	<b>2 297</b>	<b>-2 608</b>	<b>1 080</b>	<b>-576</b>	<b>-1 033</b>	<b>353</b>	<b>-2 785</b>	<b>181</b>	<b>-307</b>
2022	Ene	-534	524	53	-123	236	155	-36	240	-223	40	-27	-35	-51	-297	-33	-90
	Feb	-492	507	52	-104	349	312	60	223	-227	2	-41	-249	-22	-537	53	-260
	Mar	-559	617	65	-117	353	359	6	324	-295	534	-147	31	-61	63	99	486
	Abr	-477	486	55	-106	246	203	-37	186	-539	296	-66	68	-41	-281	6	-89
	May	-571	508	43	-149	225	56	-100	152	-328	8	-9	-278	14	-594	95	-346
	Jun	-523	529	40	-126	128	48	34	-39	-338	0	-15	24	-33	-362	-20	-421
	Jul	-454	530	66	-110	355	387	-33	356	-261	300	-28	-38	22	-4	-39	314
	Ago	-536	606	60	-127	373	376	33	369	-339	1 150	-105	88	-11	784	-82	1 070
	Set	-522	597	81	-112	400	445	-17	422	-303	37	-139	77	-62	-390	-47	-15
	Oct	-488	582	56	-119	439	469	33	433	-279	103	-74	64	6	-179	-67	187
	Nov	-556	693	83	-149	394	464	50	422	-299	292	-32	58	42	62	40	525
	Dic	-639	775	26	-168	436	431	153	412	-246	0	-29	21	44	-210	70	272
	<b>Acumulado</b>	<b>-6 351</b>	<b>6 953</b>	<b>680</b>	<b>-1 510</b>	<b>3 934</b>	<b>3 706</b>	<b>146</b>	<b>3 502</b>	<b>-3 677</b>	<b>2 763</b>	<b>-712</b>	<b>-170</b>	<b>-152</b>	<b>-1 946</b>	<b>76</b>	<b>1 632</b>
2023	Ene	-607	824	103	-156	445	610	87	614	-185	0	-1 040	263	70	-893	9	-268
	Feb	-585	648	70	-150	373	356	-32	426	-254	44	-121	152	-33	-212	69	282
	Mar	-632	893	105	-157	698	908	-85	950	-311	4	-183	69	66	-355	-21	573
	Abr	-506	706	93	-129	614	779	129	724	-223	1 547	-93	-79	68	1 220	56	2 001
	May	-624	746	74	-155	578	619	-86	660	-296	33	-66	-266	-14	-608	-169	-117
	Jun	-540	715	90	-127	533	672	40	441	-278	0	-32	-36	19	-327	4	118
	Jul	-543	646	68	-139	481	513	-18	466	-264	295	-40	-302	77	-234	-17	215
	Ago	-583	731	72	-156	468	532	-46	491	-255	0	-14	-246	-36	-552	27	-33
	Set	-544	743	59	-120	416	554	81	359	-263	0	-222	7	77	-401	55	13
	Oct	-535	668	44	-113	518	583	-32	527	-324	106	-84	6	10,6	-286	-81	160
	Nov	-470	640	128	-17	289	570	25	499	-362	1 488	-244	-131	93	845	40	1 383
	Dic	-371	598	80	12	341	659	-31	603	-295	111	-198	4	74	-303	43	342
	<b>Acumulado</b>	<b>-6 541</b>	<b>8 558</b>	<b>987</b>	<b>-1 407</b>	<b>5 755</b>	<b>7 353</b>	<b>33</b>	<b>6 758</b>	<b>-3 309</b>	<b>3 629</b>	<b>-2 336</b>	<b>-560</b>	<b>471</b>	<b>-2 105</b>	<b>16</b>	<b>4 669</b>

<sup>1/</sup> Capital neto: desembolsos, amortizaciones e intereses de la deuda externa del sector privado.  
<sup>2/</sup> Δ PME: variación de la posición propia autorizada en divisas de los intermediarios cambiarios.  
<sup>3/</sup> Δ RIN: Operaciones BCCR + operaciones del sector público + Δ depósitos de bancos y puestos.

Fuente: Departamento de Estadística Macroeconómica.

RESERVAS INTERNACIONALES NETAS DEL BCCR  
-Variación mensual en millones de dólares-

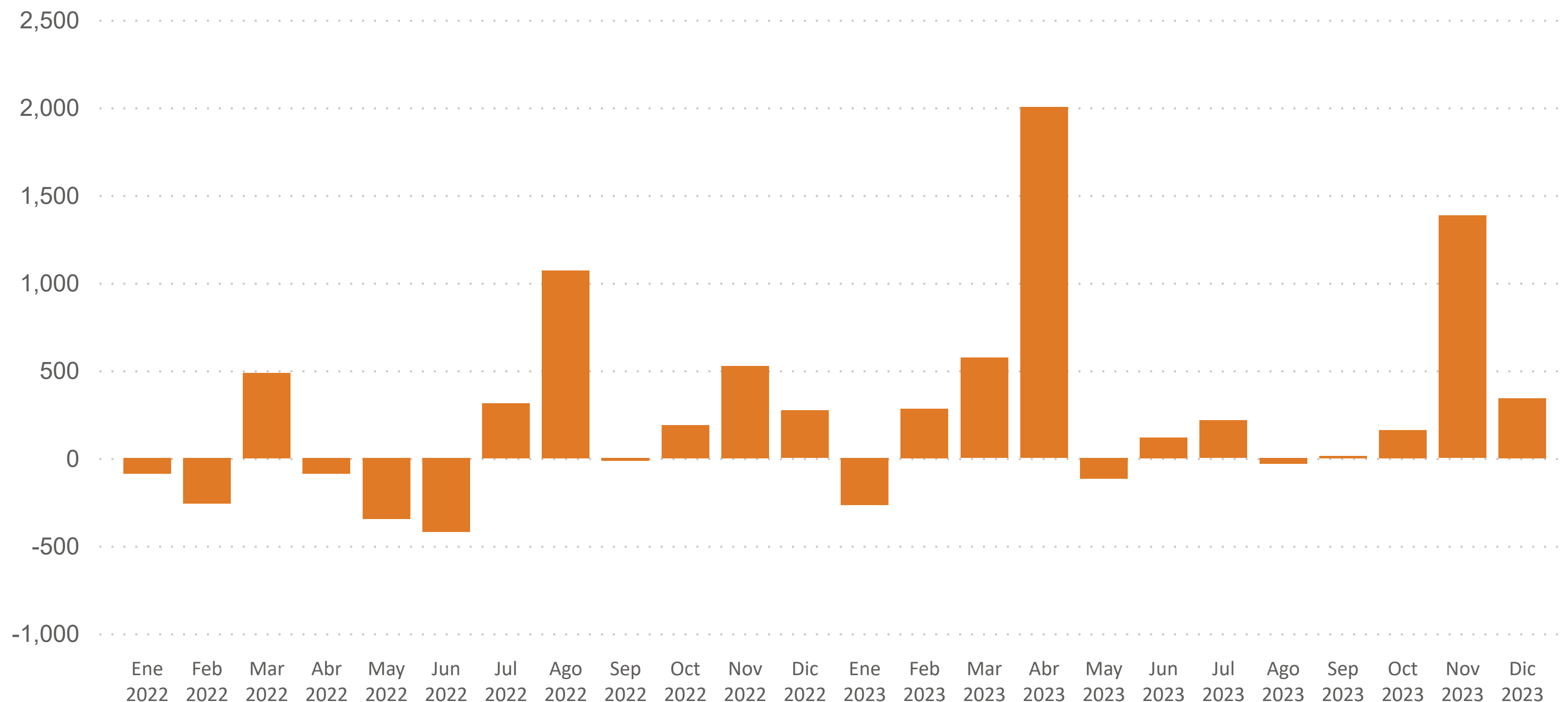

Período	Reservas Internacionales Netas (RIN)	Meses de importación financiados con RIN	RIN respecto a la base monetaria restringida	RIN respecto a la base monetaria ampliada	RIN/PIB
Ene 2021	7,266.0	6.0	1.5	1.3	11.2
Feb 2021	7,296.8	6.0	1.5	1.3	11.2
Mar 2021	7,169.0	5.9	1.5	1.3	11.0
Abr 2021	7,098.4	5.8	1.5	1.2	10.9
May 2021	6,831.1	5.6	1.5	1.2	10.5
Jun 2021	7,137.1	5.9	1.6	1.2	11.0
Jul 2021	7,375.9	6.1	1.6	1.2	11.4
Ago 2021	7,564.3	6.2	1.6	1.3	11.6
Sep 2021	7,568.3	6.2	1.6	1.3	11.7
Oct 2021	7,313.1	6.0	1.6	1.3	11.3
Nov 2021	6,780.8	5.6	1.4	1.2	10.4
Dic 2021	6,918.1	5.7	1.4	1.2	10.6
Ene 2022	6,827.9	4.6	1.4	1.2	9.9
Feb 2022	6,567.8	4.4	1.4	1.1	9.5
Mar 2022	7,054.1	4.7	1.6	1.3	10.2
Abr 2022	6,965.1	4.7	1.5	1.3	10.1
May 2022	6,618.7	4.4	1.5	1.3	9.6
Jun 2022	6,197.3	4.2	1.4	1.3	9.0
Jul 2022	6,510.8	4.4	1.5	1.2	9.4
Ago 2022	7,581.1	5.1	1.5	1.4	10.9
Sep 2022	7,566.2	5.1	1.4	1.3	10.9
Oct 2022	7,753.7	5.2	1.5	1.3	11.2
Nov 2022	8,278.5	5.6	1.4	1.3	12.0
Dic 2022	8,550.0	5.7	1.4	1.3	12.3
Ene 2023	8,281.6	5.1	1.4	1.1	9.5
Feb 2023	8,564.0	5.3	1.4	1.1	9.9
Mar 2023	9,136.6	5.6	1.5	1.2	10.5
Abr 2023	11,137.8	6.9	1.7	1.5	12.8
May 2023	11,021.1	6.8	1.8	1.5	12.7
Jun 2023	11,138.8	6.9	1.8	1.5	12.8
Jul 2023	11,353.9	7.0	1.8	1.4	13.1
Ago 2023	11,320.9	7.0	1.8	1.4	13.0
Sep 2023	11,333.6	7.0	1.7	1.4	13.0
Oct 2023	11,493.5	7.1	1.8	1.4	13.2
Nov 2023	12,876.9	8.0	1.8	1.5	14.8
Dic 2023	13,218.9	8.2	1.9	1.5	15.2

1/ En el cálculo de los meses de importación financiados con RIN, se utilizan las importaciones CIF por categoría económica de la Dirección General de Aduanas.

2/ En la conversión de las RIN a colones se utiliza el tipo de cambio de compra de fin de mes.

Fuente: Departamento de Estadística Macroeconómica, BCCR.

**MOVIMIENTO DE DIVISAS POR TURISMO**  
-Millones de dólares-

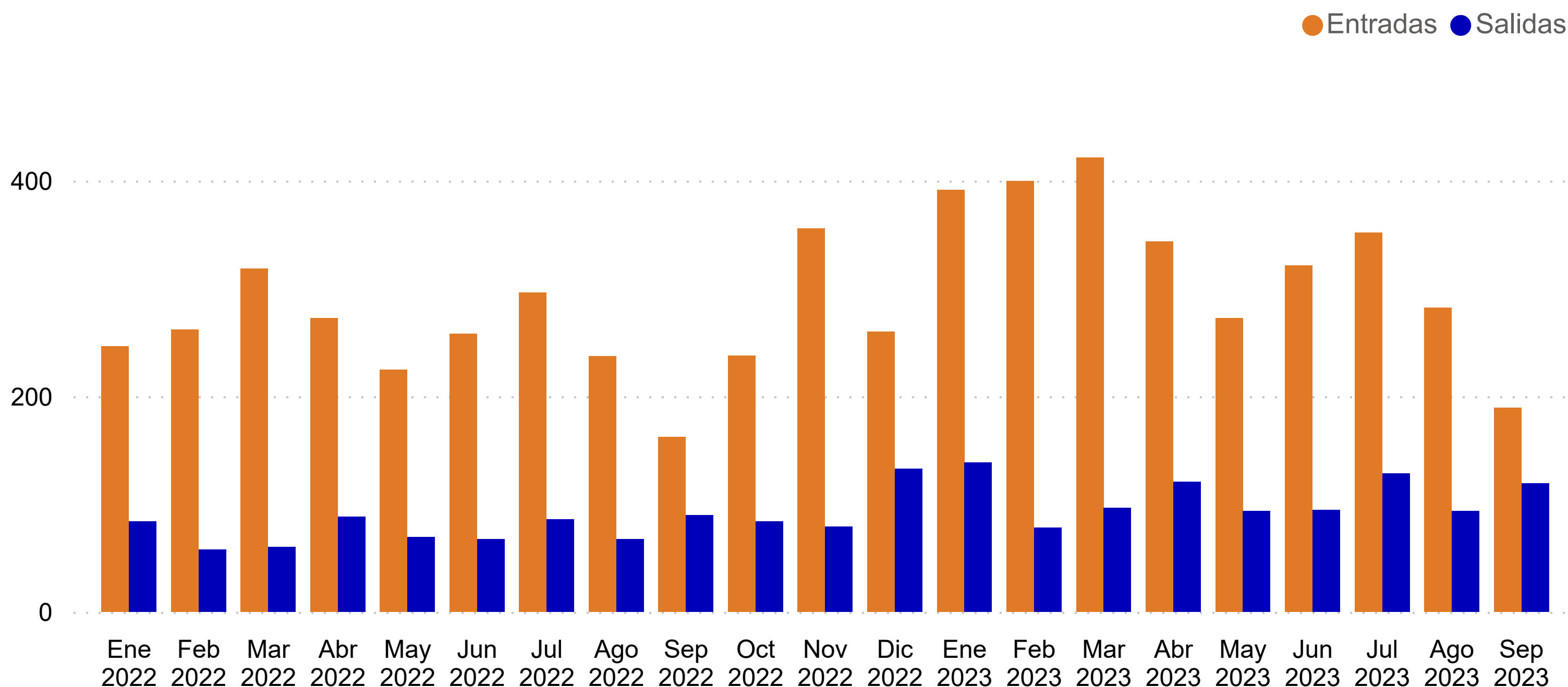

Trimestre	Personas				Divisas			
	Entradas		Salidas		Entradas		Salidas	
	2022	2023	2022	2023	2022	2023	2022	2023
<b>Trim. 1</b>	<b>631.6</b>	<b>844.3</b>	<b>189.7</b>	<b>278.8</b>	<b>826.7</b>	<b>1212.6</b>	<b>202.1</b>	<b>313.4</b>
Ene	188.2	272.4	78.9	123.3	246.3	391.3	84.1	138.6
Feb	200.2	278.3	54.3	69.6	262.0	399.7	57.8	78.2
Mar	243.2	293.6	56.5	86.0	318.4	421.6	60.2	96.6
<b>Trim. 2</b>	<b>592.2</b>	<b>645.2</b>	<b>209.8</b>	<b>276.3</b>	<b>755.2</b>	<b>937.3</b>	<b>225.2</b>	<b>308.5</b>
Abr	213.7	236.6	82.1	107.9	272.5	343.7	88.1	120.5
May	176.2	187.4	64.8	83.6	224.8	272.2	69.6	93.4
Jun	202.2	221.2	62.9	84.8	257.9	321.3	67.6	94.6
<b>Trim. 3</b>	<b>523.7</b>	<b>573.0</b>	<b>239.1</b>	<b>326.6</b>	<b>695.3</b>	<b>823.3</b>	<b>242.7</b>	<b>341.2</b>
Jul	223.0	245.0	84.6	122.8	296.0	352.0	85.9	128.3
Ago	178.5	196.2	66.3	89.8	237.0	281.9	67.3	93.8
Sep	122.2	131.8	88.2	114.0	162.2	189.4	89.5	119.1
<b>Trim. 4</b>	<b>602.1</b>		<b>295.8</b>		<b>853.4</b>		<b>295.9</b>	
Oct	137.1		83.9		237.8		84.0	
Nov	204.9		79.2		355.4		79.3	
Dic	260.1		132.6		260.1		132.7	
<b>Total</b>	<b>2349.5</b>	<b>2062.5</b>	<b>934.3</b>	<b>881.8</b>	<b>3130.5</b>	<b>2973.1</b>	<b>966.0</b>	<b>963.2</b>

1/ Las cifras del 2022 y 2023 son preliminares.

2/ Personas se expresan en miles y divisas en millones de dólares.

Fuente: Instituto Costarricense de Turismo (ICT) y Banco Central de Costa Rica.

## 6. Precios

---

En diciembre del 2023, la inflación general, medida con la variación interanual del Índice de Precios al Consumidor (IPC), fue negativa por séptimo mes consecutivo, mientras que el promedio de la tasa interanual de los indicadores de inflación subyacente se mantuvo en un valor positivo, pero bajo, por lo que ambos indicadores se ubicaron por debajo del límite inferior del rango de tolerancia alrededor de la meta de inflación ( $3,0\% \pm 1$  p.p.). Específicamente, la inflación general fue de  $-1,8\%$  y la subyacente de  $0,2\%$  ( $-1,6\%$  y  $0,4\%$  en el mes previo respectivamente).

En lo que respecta a la inflación general, la variación interanual negativa que mostró a partir de junio del 2023 fue determinada por la trayectoria de los precios de los bienes<sup>1</sup>. Particularmente, estos registraron una variación interanual negativa de  $4,6\%$  en el mes en comentario y con ello contribuyeron con  $-2,6$  p.p. al resultado de la inflación general, lo que fue compensado parcialmente por el crecimiento en el precio de los servicios de  $1,8\%$ , que aportaron  $0,8$  p.p.<sup>2</sup>.

La pérdida de contribución relativa de los bienes durante los últimos siete meses terminados en diciembre pasado lo explica, en mayor medida, la evolución de los precios de los alimentos y combustibles, con tasas de variación interanual promedio negativas para ese lapso de  $2,6\%$  y  $19,3\%$ , en el orden indicado. Ambos comportamientos asociados a la disipación de los choques de oferta externos que impulsaron la inflación en el 2022, y que se ha manifestado en una reducción en los precios de los granos básicos, hidrocarburos y servicios de transporte marítimo en el mercado internacional.

En el ámbito local, también hay factores que han incidido en la reducción de la inflación. Entre ellos, el efecto acumulado de las medidas restrictivas de política monetaria, la presencia de un efecto base debido a que el choque inflacionario del 2022 se manifestó con mayor fuerza entre febrero y agosto de ese año y, la apreciación de la moneda local desde julio del 2022.

Por otra parte, las expectativas de inflación obtenidas de la encuesta del BCCR y las estimadas a partir de la negociación de títulos públicos en el mercado financiero costarricense (expectativa de mercado) continuaron dentro del rango de tolerancia alrededor de la meta de inflación. En diciembre pasado para 12 y 24 meses, la primera ubicó la mediana de las expectativas de inflación en  $2,0\%$  y  $3,0\%$  respectivamente, mientras las de mercado se ubicaron en  $2,4\%$  y  $2,6\%$  para esos plazos.

Por último, la reversión de choques de oferta de origen externo también influyó en el Índice de Precios del Productor de la Manufactura. Este indicador alcanzó una variación interanual de  $-5,7\%$  en diciembre anterior ( $8,1\%$  en igual mes del 2022), lo que sugiere una menor presión por empuje de costos sobre los indicadores de inflación al consumidor final. Al desagregar este indicador por tipo de bien, el subíndice de precios de bienes de consumo final, que podría tener mayor impacto en el corto plazo sobre el IPC, retornó a tasas de un dígito desde febrero pasado y en el mes en comentario mostró una variación interanual negativa<sup>3</sup>.

---

<sup>1</sup> En el lapso junio-diciembre del 2023 los precios de los bienes promediaron una variación interanual de  $-4,8\%$ , en tanto que los precios de los servicios de  $1,6\%$ .

<sup>2</sup> En diciembre del 2023 la ponderación de los bienes en la canasta del IPC fue de  $54\%$  (servicios  $46\%$ ).

<sup>3</sup> Los bienes de consumo final registraron una tasa interanual de  $-1,5\%$ , en tanto que para los bienes intermedios y de capital fue de  $-10,0\%$  y  $-7,8\%$ , en ese orden.

**Índice de Precios al Consumidor**  
-Tasa de variación acumulada en porcentajes-

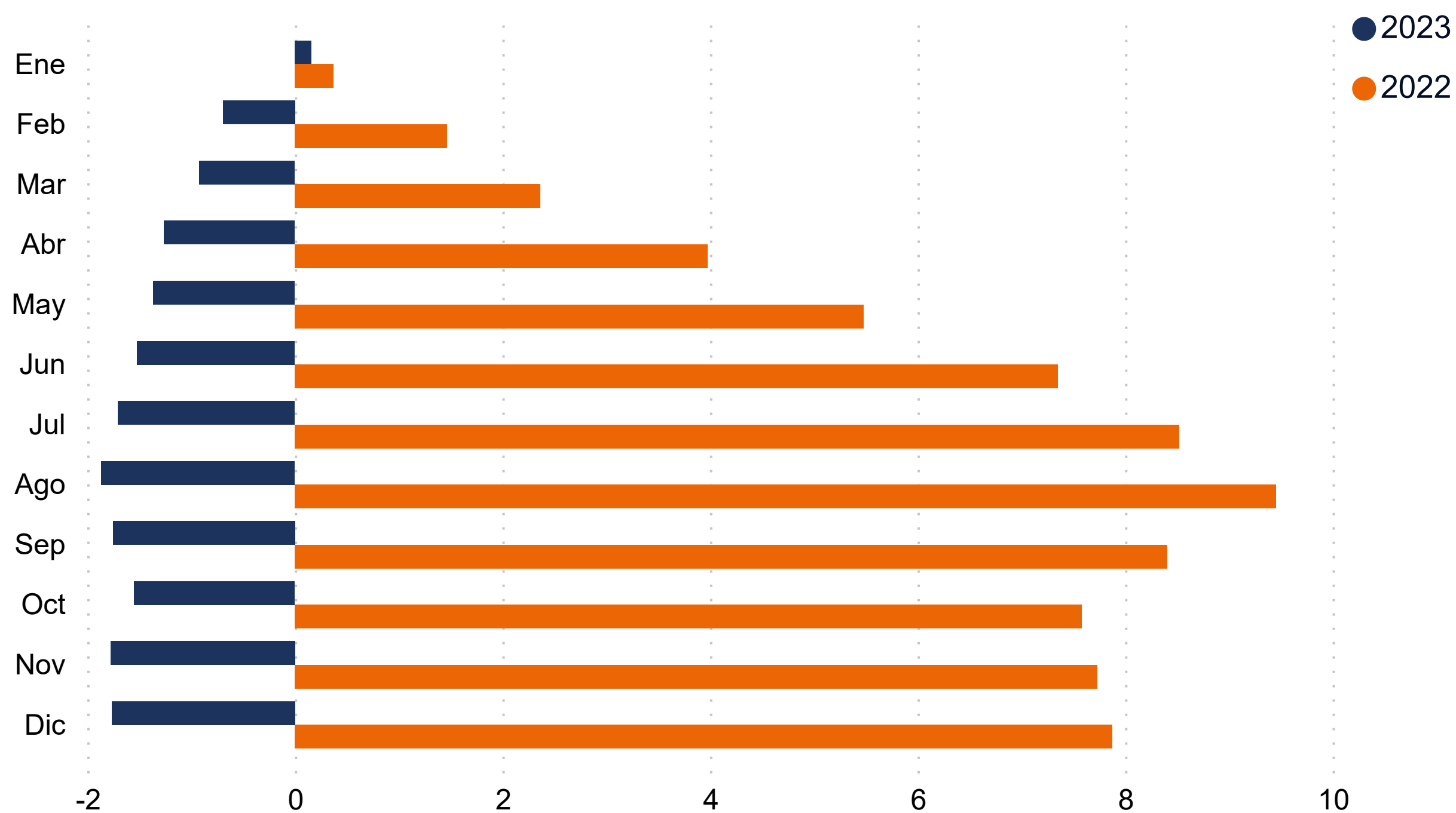

Mes	2021	2022	2023
Ene	0.2	0.4	0.2
Feb	-0.1	1.5	-0.7
Mar	-0.1	2.4	-0.9
Abr	0.2	4.0	-1.3
May	0.2	5.5	-1.4
Jun	0.8	7.4	-1.5
Jul	0.6	8.5	-1.7
Ago	0.8	9.5	-1.9
Sep	1.5	8.4	-1.8
Oct	2.0	7.6	-1.5
Nov	2.8	7.7	-1.8
Dic	3.3	7.9	-1.8

Fuente: Departamento Gestión de Información Económica, con base en cifras del Instituto Nacional de Estadística y Censos.

**Índice de Precios al Consumidor (IPC): IPC sin agropecuarios e IPC sin combustibles**  
 -Tasa de variación interanual en porcentajes-

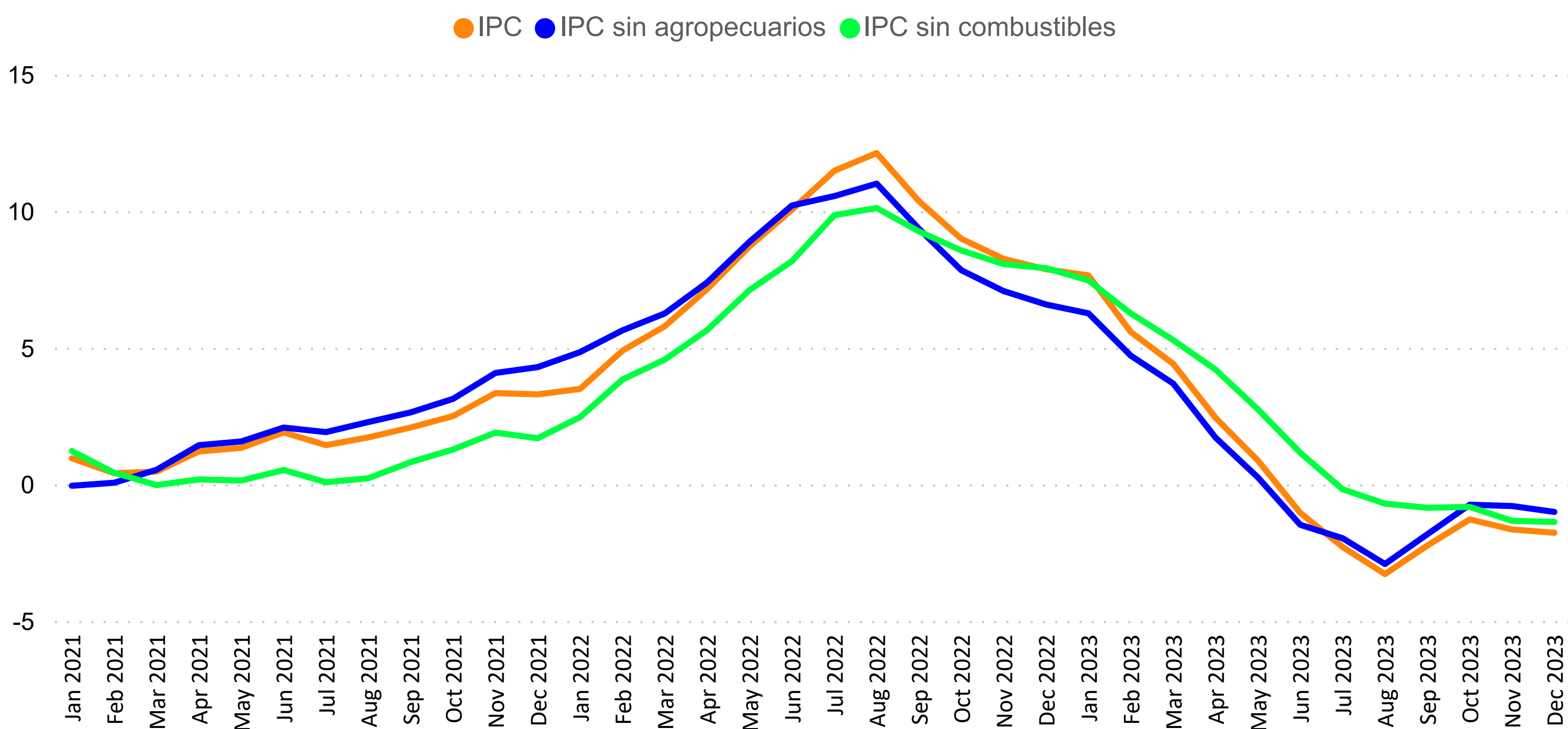

Mes	IPC			IPC sin agropecuarios			IPC sin combustibles		
	2021	2022	2023	2021	2022	2023	2021	2022	2023
Ene	1.0	3.5	7.7	0.0	4.8	6.3	1.2	2.5	7.5
Feb	0.4	4.9	5.6	0.1	5.6	4.7	0.4	3.8	6.3
Mar	0.5	5.8	4.4	0.5	6.3	3.7	0.0	4.6	5.3
Abr	1.2	7.2	2.4	1.4	7.4	1.7	0.2	5.7	4.2
May	1.3	8.7	0.9	1.6	8.9	0.3	0.1	7.1	2.8
Jun	1.9	10.1	-1.0	2.1	10.2	-1.5	0.5	8.2	1.2
Jul	1.4	11.5	-2.3	1.9	10.6	-2.0	0.1	9.9	-0.2
Ago	1.7	12.1	-3.3	2.3	11.0	-2.9	0.2	10.1	-0.7
Sep	2.1	10.4	-2.2	2.6	9.4	-1.8	0.8	9.3	-0.9
Oct	2.5	9.0	-1.3	3.1	7.8	-0.7	1.3	8.6	-0.8
Nov	3.3	8.3	-1.6	4.1	7.1	-0.8	1.9	8.1	-1.3
Dic	3.3	7.9	-1.8	4.3	6.6	-1.0	1.7	7.9	-1.4

Fuente: Departamento Gestión de Información Económica, con base en cifras del Instituto Nacional de Estadística y Censos.

**ÍNDICE DE PRECIOS AL CONSUMIDOR: GRUPOS**  
**- Tasa de variación acumulada en porcentajes, a Dic de cada año -**

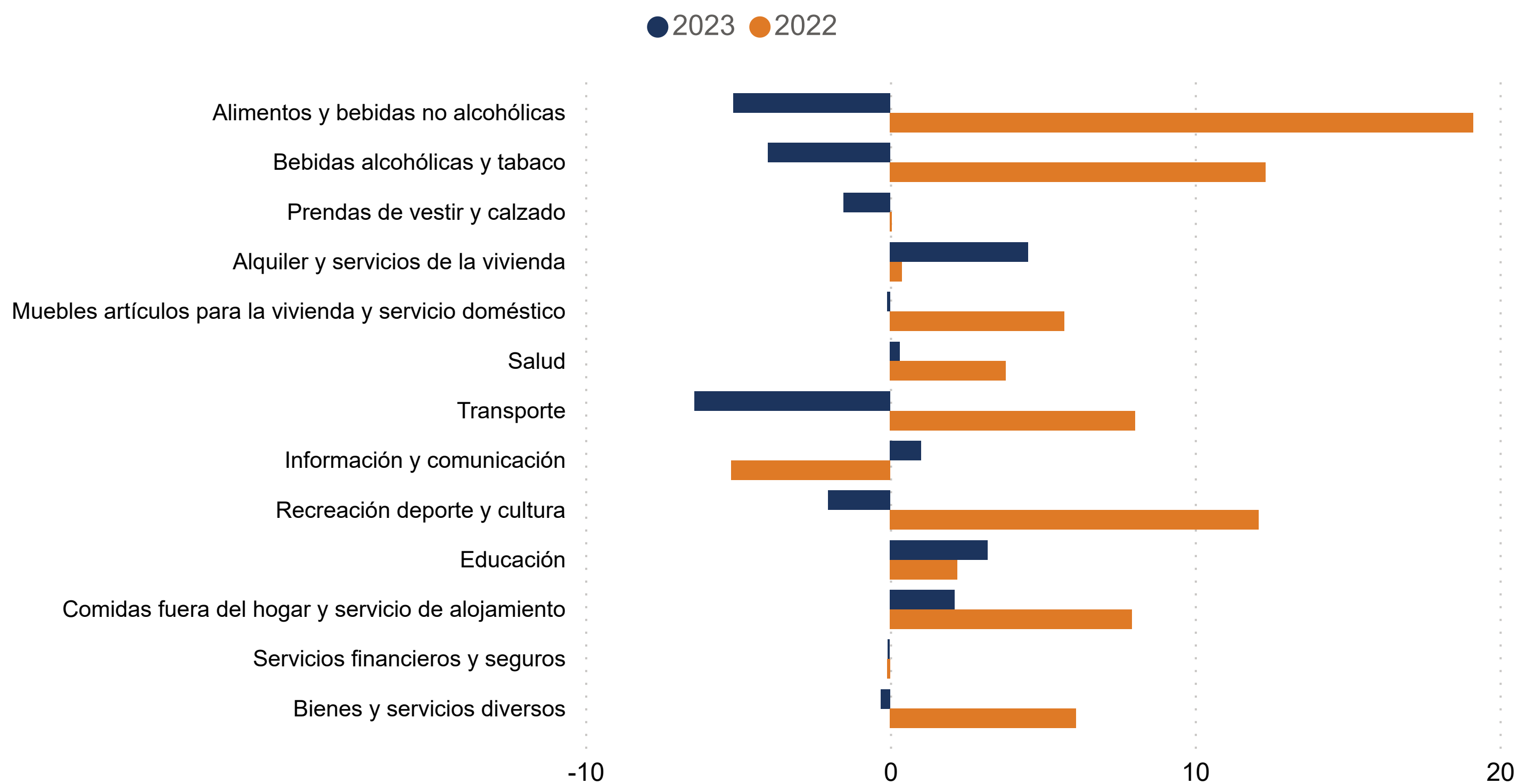

	2021	2022	2023
Alimentos y bebidas no alcohólicas	3.0	19.1	-5.1
Bebidas alcohólicas y tabaco	2.2	12.3	-4.0
Prendas de vestir y calzado	-0.6	0.0	-1.5
Alquiler y servicios de la vivienda	-0.5	0.4	4.5
Muebles artículos para la vivienda y servicio doméstico	4.8	5.7	-0.1
Salud	2.2	3.8	0.3
Transporte	14.3	8.1	-6.4
Información y comunicación	-3.0	-5.2	1.0
Recreación deporte y cultura	1.2	12.1	-2.0
Educación	0.3	2.2	3.2
Comidas fuera del hogar y servicio de alojamiento	3.3	7.9	2.1
Servicios financieros y seguros	1.2	-0.1	0.0
Bienes y servicios diversos	0.7	6.1	-0.3

Fuente: Departamento Gestión de Información Económica, con base en cifras del Instituto Nacional de Estadística y Censos.

**ÍNDICE DE PRECIOS AL CONSUMIDOR: GRUPOS**  
**- Tasa de variación interanual en porcentajes, a Dic de cada año -**

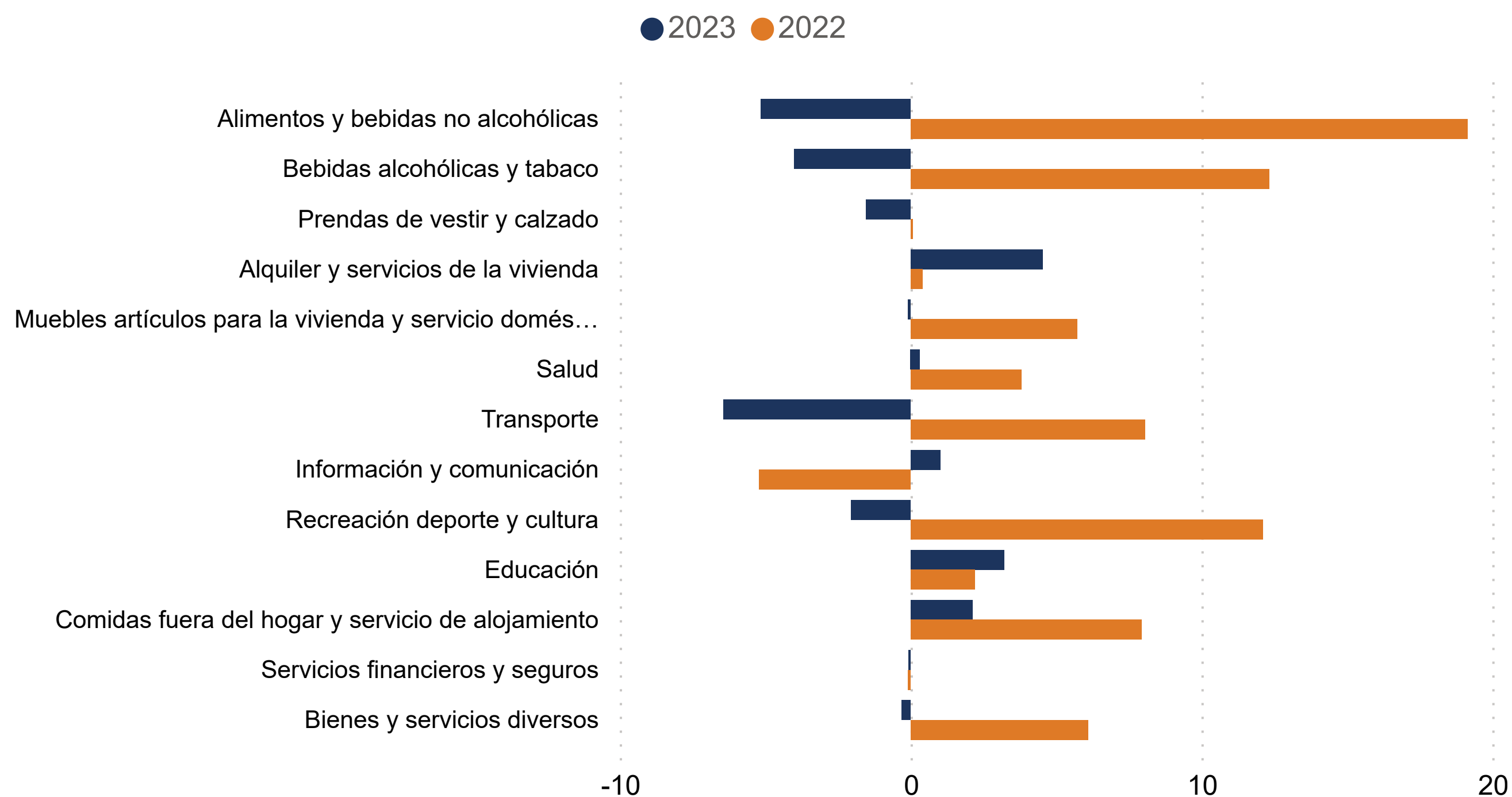

	2021	2022	2023
Alimentos y bebidas no alcohólicas	3.0	19.1	-5.1
Bebidas alcohólicas y tabaco	2.2	12.3	-4.0
Prendas de vestir y calzado	-0.6	0.0	-1.5
Alquiler y servicios de la vivienda	-0.5	0.4	4.5
Muebles artículos para la vivienda y servicio doméstico	4.8	5.7	-0.1
Salud	2.2	3.8	0.3
Transporte	14.3	8.1	-6.4
Información y comunicación	-3.0	-5.2	1.0
Recreación deporte y cultura	1.2	12.1	-2.0
Educación	0.3	2.2	3.2
Comidas fuera del hogar y servicio de alojamiento	3.3	7.9	2.1
Servicios financieros y seguros	1.2	-0.1	0.0
Bienes y servicios diversos	0.7	6.1	-0.3

Fuente: Departamento Gestión de Información Económica, con base en cifras del Instituto Nacional de Estadística y Censos.



**Índice de Precios al Consumidor: Bienes y servicios**  
 -Tasa de variación interanual en porcentajes-

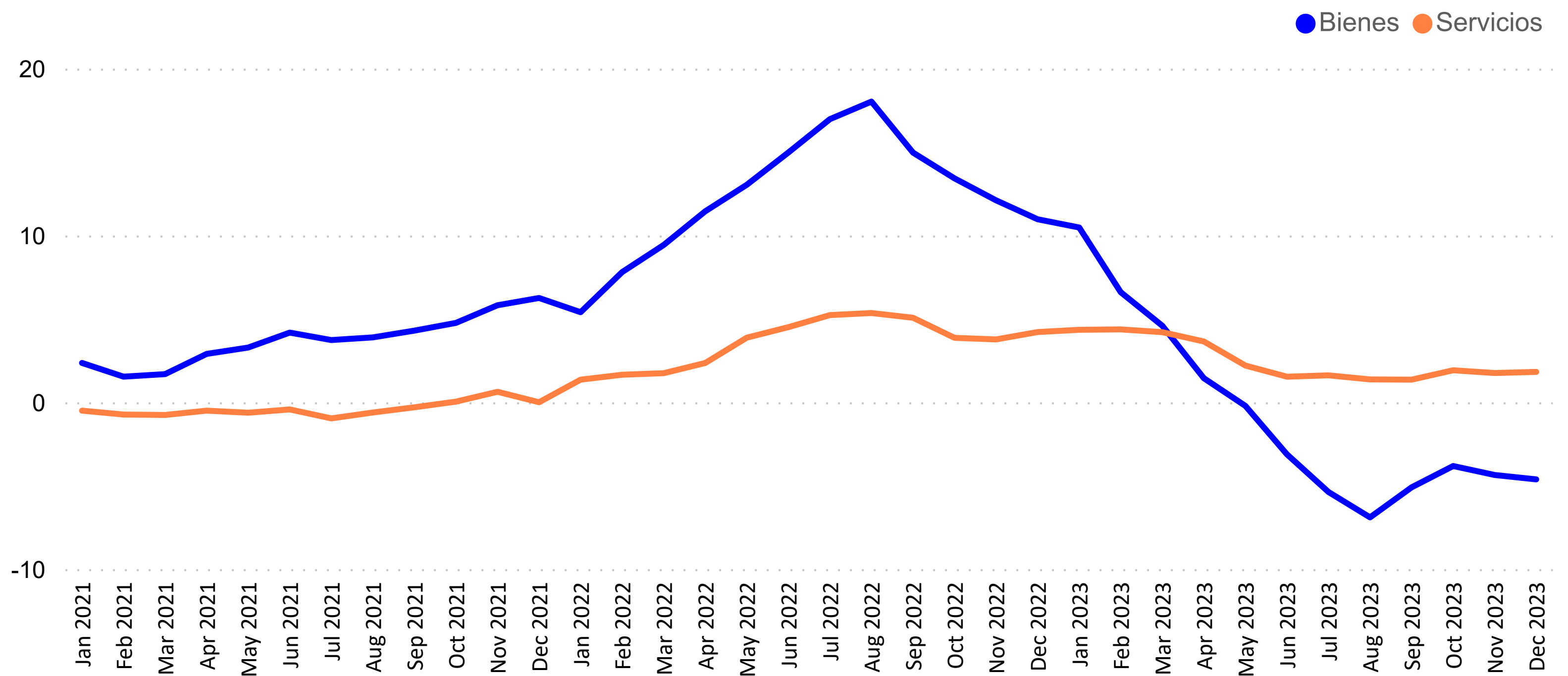

Mes	Bienes			Servicios		
	2021	2022	2023	2021	2022	2023
Ene	2.4	5.4	10.5	-0.5	1.4	4.4
Feb	1.5	7.8	6.6	-0.7	1.7	4.4
Mar	1.7	9.4	4.6	-0.8	1.7	4.2
Abr	2.9	11.5	1.4	-0.5	2.4	3.6
May	3.3	13.0	-0.2	-0.6	3.9	2.2
Jun	4.2	15.0	-3.1	-0.4	4.5	1.5
Jul	3.7	17.0	-5.4	-1.0	5.2	1.6
Ago	3.9	18.0	-6.9	-0.6	5.4	1.4
Sep	4.3	15.0	-5.1	-0.3	5.1	1.4
Oct	4.8	13.4	-3.8	0.0	3.9	1.9
Nov	5.8	12.1	-4.4	0.6	3.8	1.8
Dic	6.3	11.0	-4.6	0.0	4.2	1.8

Fuente: Departamento Gestión de Información Económica, con base en cifras del Instituto Nacional de Estadística y Censos.

**Índice de Precios al Consumidor: Regulados y No Regulados**  
 -Tasa de variación interanual en porcentajes-

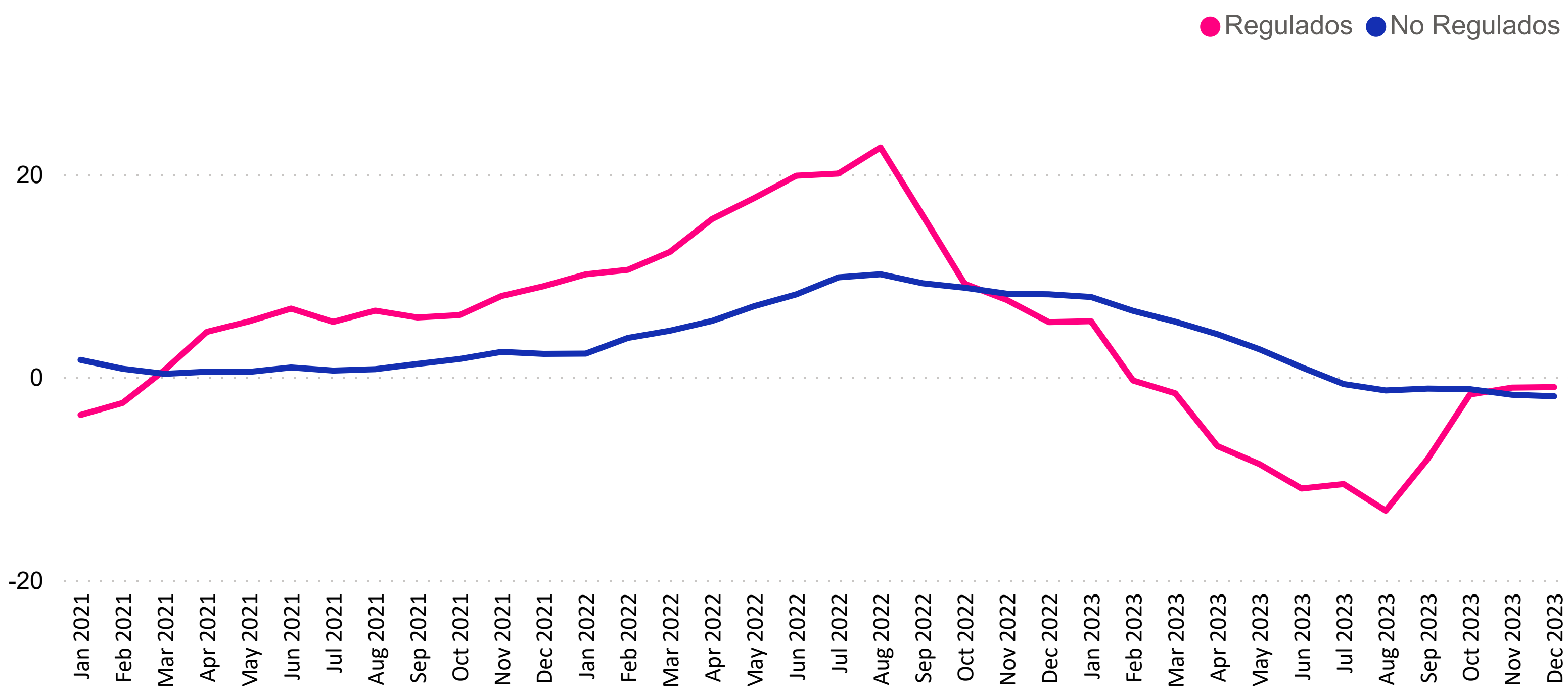

Mes	Regulados			No Regulados		
	2021	2022	2023	2021	2022	2023
Ene	-3.7	10.1	5.5	1.7	2.3	7.9
Feb	-2.6	10.6	-0.3	0.8	3.9	6.5
Mar	0.7	12.3	-1.6	0.3	4.6	5.5
Abr	4.4	15.6	-6.8	0.5	5.5	4.2
May	5.5	17.6	-8.6	0.5	7.0	2.7
Jun	6.7	19.8	-11.0	0.9	8.1	1.0
Jul	5.4	20.1	-10.6	0.6	9.8	-0.7
Ago	6.5	22.6	-13.2	0.8	10.1	-1.3
Sep	5.9	15.9	-8.1	1.3	9.2	-1.1
Oct	6.1	9.2	-1.7	1.8	8.8	-1.2
Nov	8.0	7.6	-1.0	2.5	8.2	-1.7
Dic	9.0	5.4	-1.0	2.3	8.2	-1.9

Fuente: Departamento Gestión de Información Económica, con base en cifras del Instituto Nacional de Estadística y Censos.

**Índice de Precios al Consumidor: Regulados, Combustibles y Regulados sin Combustibles**  
 -Tasa de variación interanual en porcentajes-

● Regulados ● Combustibles ● Regulados sin combustibles

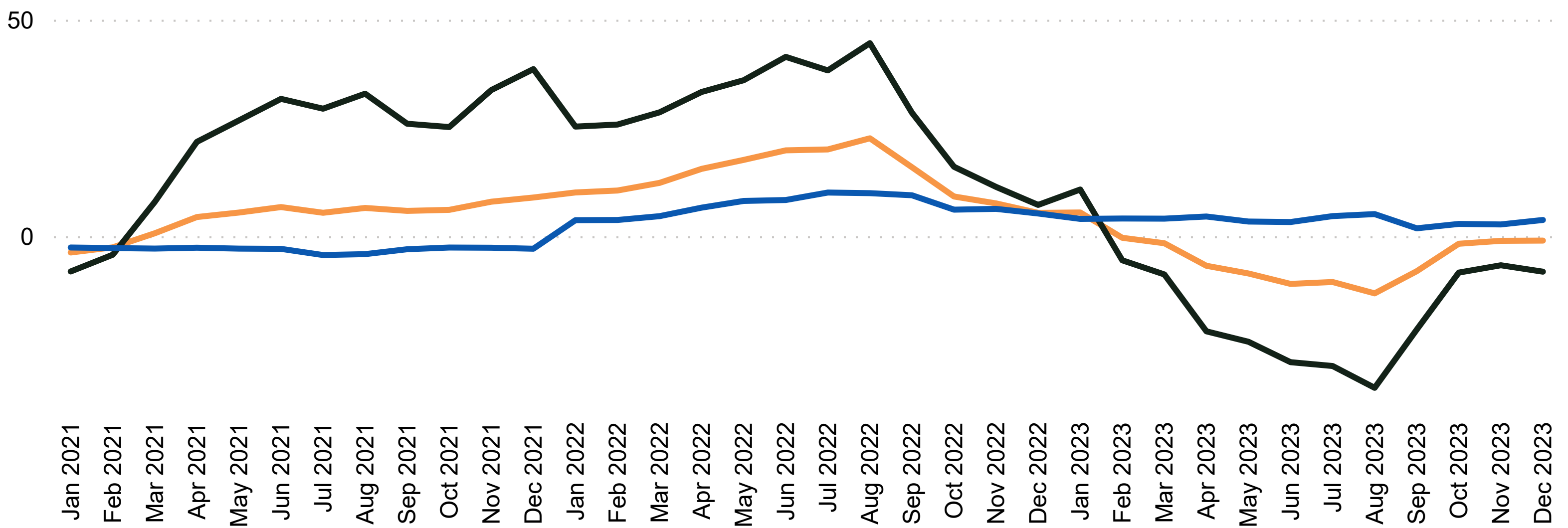

Mes	Regulados			Combustibles			Regulados sin combustibles		
	2021	2022	2023	2021	2022	2023	2021	2022	2023
Ene	-3.7	10.1	5.5	-8.1	25.3	10.8	-2.6	3.7	4.0
Feb	-2.6	10.6	-0.3	-4.3	25.8	-5.5	-2.7	3.8	4.1
Mar	0.7	12.3	-1.6	7.9	28.6	-8.8	-2.8	4.6	4.1
Abr	4.4	15.6	-6.8	21.8	33.3	-21.9	-2.6	6.6	4.6
May	5.5	17.6	-8.6	26.8	36.0	-24.4	-2.8	8.2	3.4
Jun	6.7	19.8	-11.0	31.7	41.4	-29.1	-2.9	8.4	3.3
Jul	5.4	20.1	-10.6	29.5	38.3	-29.9	-4.3	10.1	4.7
Ago	6.5	22.6	-13.2	32.9	44.6	-35.0	-4.1	10.0	5.1
Sep	5.9	15.9	-8.1	26.0	28.5	-21.6	-3.0	9.5	1.8
Oct	6.1	9.2	-1.7	25.2	16.0	-8.4	-2.6	6.2	2.9
Nov	8.0	7.6	-1.0	33.8	11.4	-6.7	-2.6	6.3	2.7
Dic	9.0	5.4	-1.0	38.6	7.2	-8.2	-2.9	5.3	3.8

Fuente: Departamento Gestión de Información Económica, con base en cifras del Instituto Nacional de Estadística y Censos.

**Índice de Precios al Consumidor de Bienes No Regulados:  
Agropecuarios y No Agropecuarios**  
-Tasa de variación interanual en porcentajes-

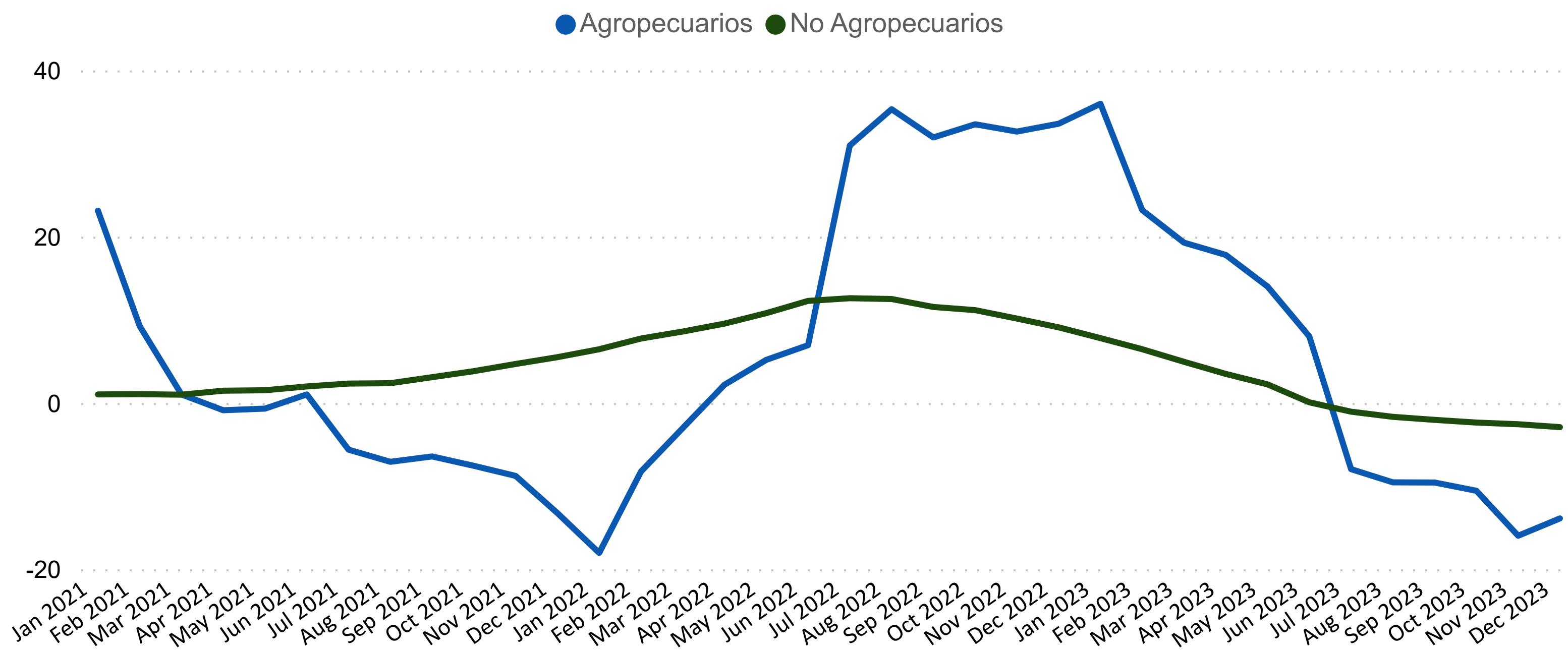

Mes	No Agropecuarios			Agropecuarios		
	2021	2022	2023	2021	2022	2023
Ene	1.0	6.5	7.8	23.1	-18.0	36.0
Feb	1.1	7.8	6.5	9.3	-8.2	23.2
Mar	1.0	8.6	5.0	1.0	-3.0	19.3
Abr	1.5	9.5	3.5	-0.9	2.2	17.8
May	1.5	10.8	2.2	-0.7	5.2	14.0
Jun	2.0	12.3	0.1	1.0	7.0	8.0
Jul	2.3	12.6	-1.0	-5.6	31.0	-8.0
Ago	2.4	12.5	-1.7	-7.1	35.3	-9.5
Sep	3.1	11.6	-2.0	-6.4	31.9	-9.6
Oct	3.8	11.2	-2.4	-7.6	33.5	-10.6
Nov	4.7	10.2	-2.6	-8.8	32.6	-16.0
Dic	5.5	9.1	-2.9	-13.2	33.6	-13.9

Fuente: Departamento Gestión de Información Económica, con base en cifras del Instituto Nacional de Estadística y Censos.

**Índice de Precios al Consumidor de Servicios: Regulados y No Regulados**  
 -Tasa de variación interanual en porcentajes-

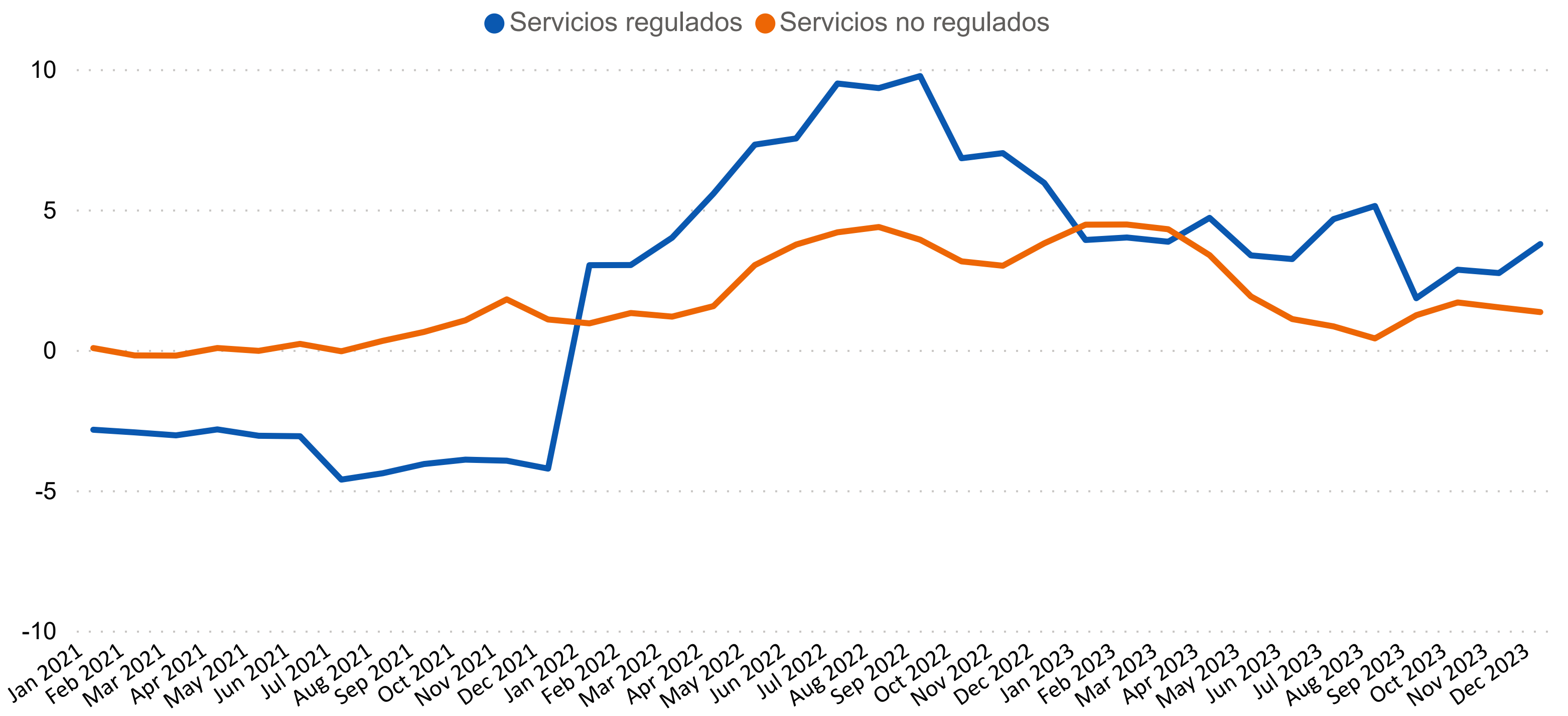

Mes	Servicios regulados			Servicios no regulados		
	2021	2022	2023	2021	2022	2023
Ene	-2.8	3.0	3.9	0.1	0.9	4.5
Feb	-2.9	3.0	4.0	-0.2	1.3	4.5
Mar	-3.0	4.0	3.9	-0.2	1.2	4.3
Abr	-2.8	5.6	4.7	0.1	1.6	3.4
May	-3.1	7.3	3.4	0.0	3.0	1.9
Jun	-3.1	7.5	3.2	0.2	3.8	1.1
Jul	-4.6	9.5	4.7	0.0	4.2	0.8
Ago	-4.4	9.3	5.1	0.3	4.4	0.4
Sep	-4.1	9.8	1.8	0.6	3.9	1.2
Oct	-3.9	6.8	2.9	1.1	3.2	1.7
Nov	-3.9	7.0	2.7	1.8	3.0	1.5
Dic	-4.2	5.9	3.8	1.1	3.8	1.3

Fuente: Departamento Gestión de Información Económica, con base en cifras del Instituto Nacional de Estadística y Censos.

**Índice de Precios: Consumidor (IPC), Productor de la Manufactura (IPP-MAN) y Productor de Servicios (IPP-S)**  
 -Tasa de variación interanual en porcentajes-

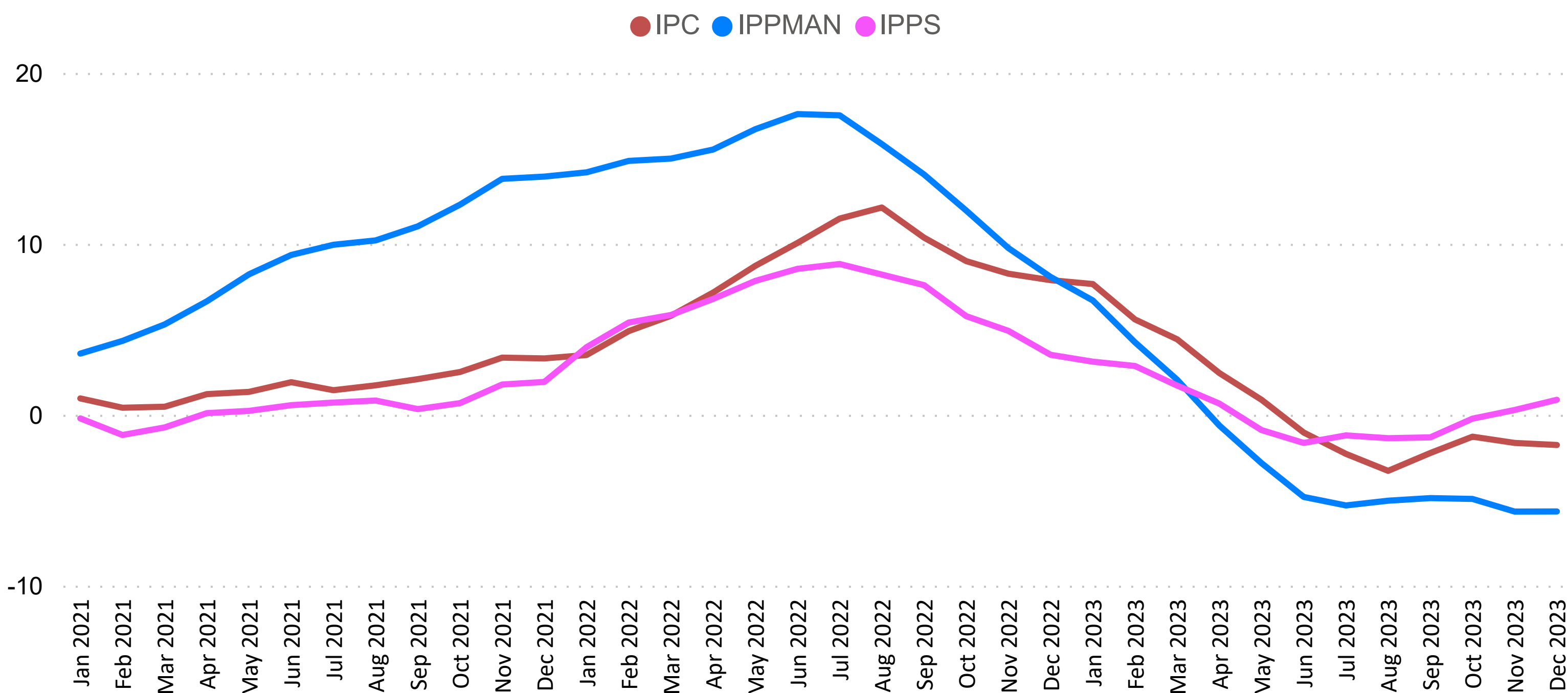

Mes	IPC			IPPMAN			IPPS		
	2021	2022	2023	2021	2022	2023	2021	2022	2023
Ene	1.0	3.5	7.7	3.6	14.2	6.7	-0.2	4.0	3.1
Feb	0.4	4.9	5.6	4.3	14.9	4.2	-1.2	5.4	2.9
Mar	0.5	5.8	4.4	5.3	15.0	2.1	-0.7	5.8	1.7
Abr	1.2	7.2	2.4	6.6	15.5	-0.6	0.1	6.8	0.7
May	1.3	8.7	0.9	8.2	16.7	-2.8	0.2	7.8	-0.9
Jun	1.9	10.1	-1.0	9.4	17.6	-4.8	0.6	8.5	-1.6
Jul	1.4	11.5	-2.3	9.9	17.5	-5.3	0.7	8.8	-1.2
Ago	1.7	12.1	-3.3	10.2	15.8	-5.0	0.8	8.2	-1.4
Sep	2.1	10.4	-2.2	11.0	14.1	-4.9	0.3	7.6	-1.3
Oct	2.5	9.0	-1.3	12.3	12.0	-4.9	0.7	5.8	-0.2
Nov	3.3	8.3	-1.6	13.8	9.8	-5.7	1.8	4.9	0.3
Dic	3.3	7.9	-1.8	13.9	8.1	-5.7	1.9	3.5	0.9

A partir de febrero del 2015 el BCCR publica una nueva serie del Índice de precios al productor industrial (IPPI), con datos a partir de enero 2012. El nuevo indicador se denomina “Índice de precios al productor de la manufactura (IPP-MAN), nombre que se la da en aras de mayor precisión léxica, ya que el término “industria” comprende todas las actividades productivas.

Fuente: Departamento Gestión de Información Económica, con base en cifras del Instituto Nacional de Estadística y Censos.

**IPC e indicadores de Inflación Subyacente 1/ 2/**  
-Tasa de variación interanual en porcentajes-

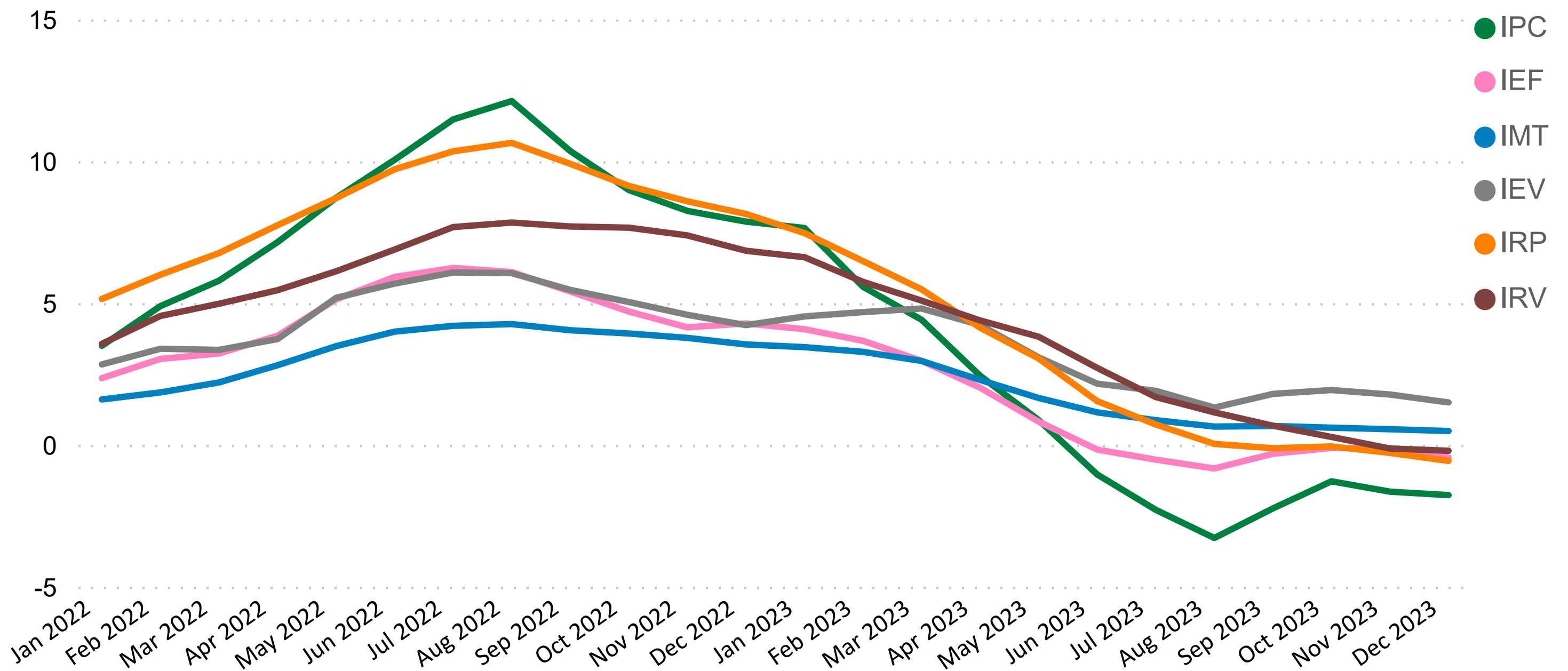

Mes	IPC			IEF			IMT			IEV			IRP			IRV		
	2021	2022	2023	2021	2022	2023	2021	2022	2023	2021	2022	2023	2021	2022	2023	2021	2022	2023
Ene	1.0	3.5	7.7	0.6	2.4	4.1	0.5	1.6	3.5	0.6	2.8	4.5	0.0	5.1	7.5	0.8	3.6	6.6
Feb	0.4	4.9	5.6	0.4	3.0	3.7	0.4	1.9	3.3	0.5	3.4	4.7	-0.1	6.0	6.5	0.6	4.6	5.8
Mar	0.5	5.8	4.4	0.5	3.2	3.0	0.4	2.2	3.0	0.5	3.4	4.8	0.0	6.8	5.5	0.6	5.0	5.1
Abr	1.2	7.2	2.4	0.7	3.9	2.0	0.5	2.8	2.3	0.8	3.7	4.2	0.7	7.7	4.1	0.9	5.5	4.4
May	1.3	8.7	0.9	0.6	5.1	0.8	0.5	3.5	1.7	0.3	5.2	3.1	1.0	8.7	3.1	1.0	6.1	3.8
Jun	1.9	10.1	-1.0	0.8	5.9	-0.2	0.5	4.0	1.2	0.5	5.7	2.2	1.5	9.7	1.5	1.3	6.9	2.7
Jul	1.4	11.5	-2.3	0.7	6.2	-0.5	0.6	4.2	0.9	0.7	6.1	1.9	1.5	10.4	0.7	1.4	7.7	1.7
Ago	1.7	12.1	-3.3	0.7	6.1	-0.8	0.7	4.3	0.7	0.8	6.1	1.3	1.7	10.7	0.0	1.5	7.8	1.2
Sep	2.1	10.4	-2.2	1.0	5.4	-0.3	0.9	4.0	0.7	1.5	5.5	1.8	2.2	9.9	-0.1	1.9	7.7	0.7
Oct	2.5	9.0	-1.3	1.6	4.7	-0.1	1.0	3.9	0.6	1.7	5.0	1.9	2.8	9.1	0.0	2.1	7.7	0.3
Nov	3.3	8.3	-1.6	2.3	4.1	-0.1	1.2	3.8	0.6	2.1	4.6	1.8	3.5	8.6	-0.3	2.6	7.4	-0.1
Dic	3.3	7.9	-1.8	2.3	4.3	-0.4	1.4	3.5	0.5	2.4	4.2	1.5	3.8	8.1	-0.6	3.0	6.8	-0.2

1/ Indicadores que procuran medir movimientos de precios atribuibles a presiones monetarias, eliminando el efecto distorsionador que, sobre la medida de inflación, tienen las variaciones pasajeras o extremas generalmente asociadas con factores climáticos, estacionales o institucionales.

2/ IEV: Inflación subyacente, exclusión fija por volatilidad. IMT: Inflación subyacente, media truncada. IRV: Inflación subyacente, reponderación por volatilidad. IRP: Inflación subyacente, reponderación por persistencia. IEF: Inflación subyacente, exclusión fija de agrícolas y combustibles.

Fuente: Departamento Gestión de Información Económica, con base en cifras del Instituto Nacional de Estadística y Censos.

## Índice de Precios al Productor de la Manufactura -Tasa de variación acumulada en porcentajes-

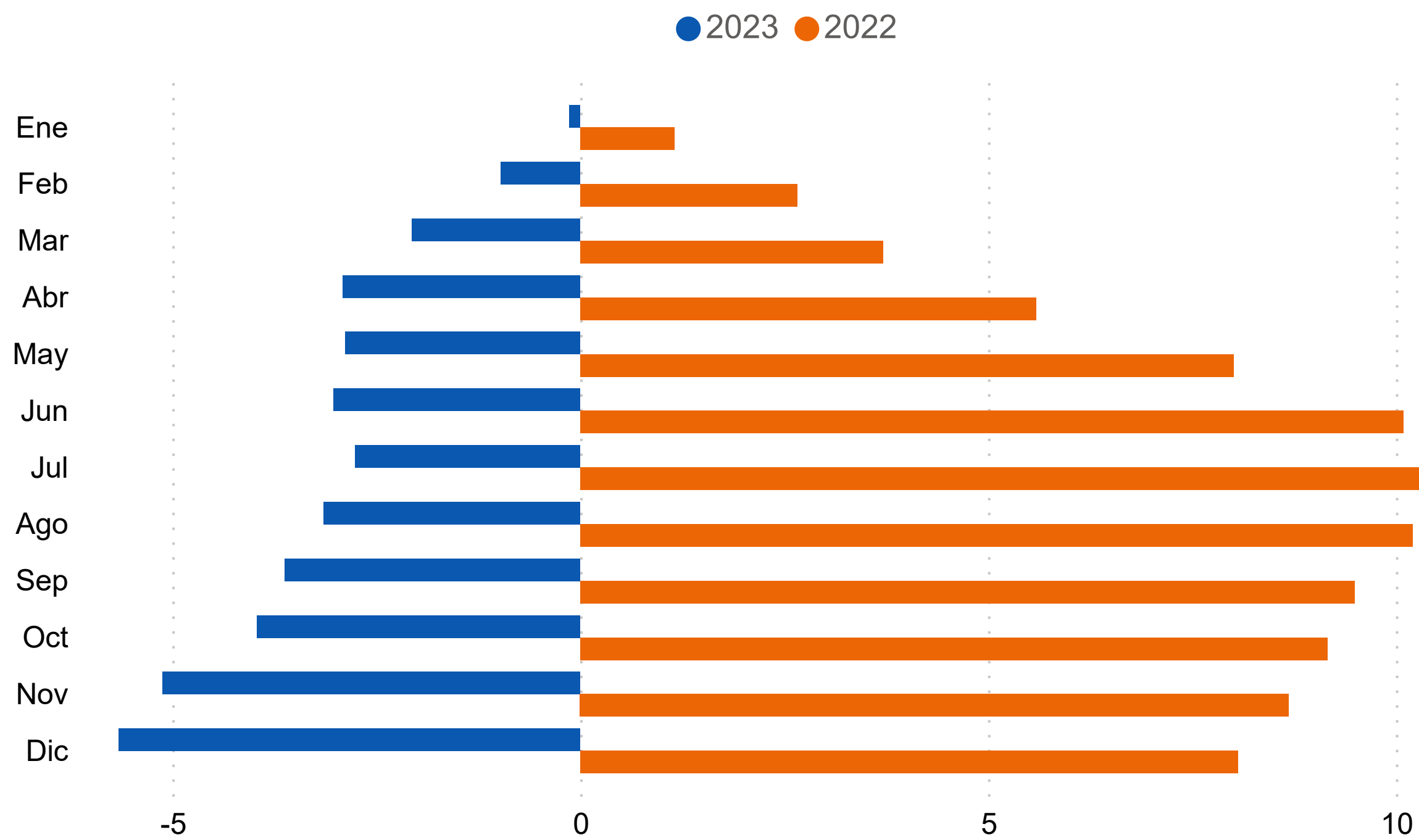

Mes	2021	2022	2023
Ene	0.9	1.2	-0.1
Feb	1.8	2.7	-1.0
Mar	2.8	3.7	-2.1
Abr	4.1	5.6	-2.9
May	5.4	8.0	-2.9
Jun	6.7	10.1	-3.0
Jul	7.6	11.0	-2.8
Ago	8.4	10.2	-3.1
Sep	9.4	9.5	-3.6
Oct	11.1	9.2	-4.0
Nov	12.8	8.7	-5.1
Dic	13.9	8.1	-5.7

A partir de febrero del 2015 el BCCR publica una nueva serie del Índice de precios al productor industrial (IPPI), con datos a partir de enero 2012. El nuevo indicador se denomina “Índice de precios al productor de la manufactura (IPP-MAN), nombre que se la da en aras de mayor precisión léxica, ya que el término “industria” comprende todas las actividades productivas.

Fuente: Departamento Gestión de Información Económica.



**Índice de Precios: Consumidor (IPC) e Índice de Precios Principales Socios Comerciales**  
-Tasa de variación interanual en porcentajes-

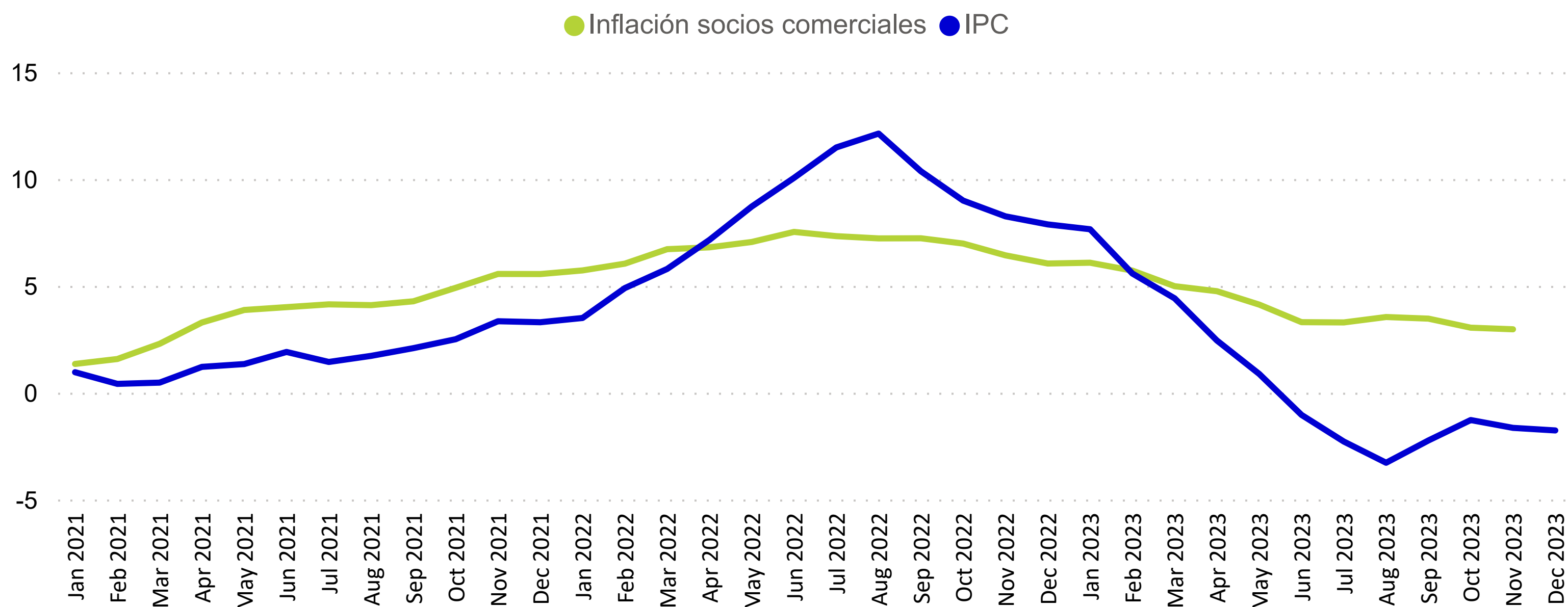

Mes	IPC			Inflación socios comerciales		
	2021	2022	2023	2021	2022	2023
Ene	1.0	3.5	7.7	1.3	5.7	6.1
Feb	0.4	4.9	5.6	1.6	6.0	5.7
Mar	0.5	5.8	4.4	2.3	6.7	5.0
Abr	1.2	7.2	2.4	3.3	6.8	4.8
May	1.3	8.7	0.9	3.9	7.1	4.1
Jun	1.9	10.1	-1.0	4.0	7.5	3.3
Jul	1.4	11.5	-2.3	4.1	7.3	3.3
Ago	1.7	12.1	-3.3	4.1	7.2	3.5
Sep	2.1	10.4	-2.2	4.3	7.2	3.5
Oct	2.5	9.0	-1.3	4.9	7.0	3.0
Nov	3.3	8.3	-1.6	5.6	6.4	3.0
Dic	3.3	7.9	-1.8	5.6	6.0	

Fuente: Departamento Gestión de Información Económica, con base en cifras del Instituto Nacional de Estadística y Censos.

## 7. Indicadores de la economía internacional

---

En su más reciente actualización del informe “Perspectivas económicas mundiales”, el Banco Mundial (BM), publicado el 9 de enero, estima un menor crecimiento de la actividad económica en el 2024, explicado por la desaceleración en las principales economías, el lento crecimiento del comercio internacional, los conflictos geopolíticos y las condiciones financieras restrictivas, que mantienen costos elevados de la deuda, principalmente en las economías en vías de desarrollo. El PIB mundial crecería 2,4% este año, según las previsiones del organismo multilateral financiero; cifra inferior al 2,6% del 2023, el 3,0% del 2022 y el 6,2% del 2021, tras el repunte al finalizar la pandemia. Según las proyecciones del informe, las economías avanzadas crecerían 1,2% este año, luego del 1,5% del año previo, mientras que las economías emergentes y en desarrollo lo harían en 3,9%, (4,0% en el 2023).

En particular, la actividad económica en Estados Unidos se desaceleraría a 1,6% desde el 2,5% del año anterior, dado que la política monetaria restrictiva por parte del Sistema de la Reserva Federal desestimularía la producción; en medio de las expectativas en cuanto a una disminución en el ahorro. Un panorama similar tiene la zona del euro, ya que la previsión para el 2024 es 0,7%, luego de que el aumento en los precios de la energía ralentizara la producción en el 2023 (0,4%).

Para el caso de China, la debilidad en el gasto de los hogares, y las perspectivas menos favorables en el mercado inmobiliario conducirían a una menor expansión del PIB (4,5% en 2024, respecto al 5,2% del 2023). El desempeño de América Latina y el Caribe estaría influido por el menor crecimiento de China cuyo efecto sería atenuado, en parte, por precios relativamente estables en las materias primas y, por tanto, las perspectivas regionales apuntan a un crecimiento de 2,3% en 2024 contra 2,2% el año previo. Además, el BM pronostica que la inflación en la región continuará acercándose a los objetivos de las autoridades monetarias, lo cual podría propiciar una flexibilización en la política monetaria regional.

El precio promedio de contado del barril de petróleo *WTI*<sup>1</sup> cerró en los primeros diez días de enero en *USD 72,3* por barril<sup>2</sup>, manteniéndose sin cambios respecto a la cotización del cierre de diciembre de 2023. El precio de los contratos a futuro con entrega en marzo y julio de 2024 disminuyó en promedio a *USD 72,3* por barril (desde *USD 72,7* el mes previo). Esta reducción es consecuencia de un aumento mayor al esperado en los inventarios y la producción de crudo en Estados Unidos y, a las perspectivas de una menor demanda por parte de China.

---

<sup>1</sup> El West Texas Intermediate (WTI) es el petróleo crudo extraído en el Golfo de México y sirve como referencia para las transacciones en la Bolsa Mercantil de New York (NYMEX, por sus siglas en inglés).

<sup>2</sup> Datos de Bloomberg al 10 de enero del 2024.

## INDICADORES DE LA ECONOMÍA INTERNACIONAL

### Producto Interno Bruto Real (tasas de variación anual) <sup>1/</sup>

	2017	2018	2019	2020	2021	2022	2023	2024	2025	2026	2027	2028
▲ Estados Unidos	2.2	2.9	2.3	-2.8	5.9	2.1	2.1	1.5	1.8	2.1	2.1	2.1
Zona del Euro	2.6	1.8	1.6	-6.1	5.6	3.3	0.7	1.2	1.8	1.7	1.5	1.3
Alemania	2.7	1.0	1.1	-3.8	3.2	1.8	-0.5	0.9	2.0	1.9	1.3	0.9
Japón	1.7	0.6	-0.4	-4.2	2.2	1.0	2.0	1.0	0.7	0.5	0.4	0.4
Reino Unido	2.4	1.7	1.6	-11.0	7.6	4.1	0.5	0.6	2.0	2.1	1.8	1.5
China	6.9	6.8	6.0	2.2	8.5	3.0	5.0	4.2	4.1	4.1	3.7	3.4
Brasil	1.3	1.8	1.2	-3.3	5.0	2.9	3.1	1.5	1.9	1.9	2.0	2.0
Latinoamérica	1.3	1.1	0.2	-7.0	7.4	4.1	2.3	2.3	2.4	2.5	2.6	2.5
Economías emergentes y en desarrollo	4.8	4.6	3.6	-1.8	6.9	4.1	4.0	4.0	4.1	4.1	4.0	3.9
Economías avanzadas	2.5	2.3	1.7	-4.2	5.6	2.6	1.5	1.4	1.8	1.9	1.8	1.7
Mundial	3.8	3.6	2.8	-2.8	6.3	3.5	3.0	2.9	3.2	3.2	3.1	3.1

### Índice de precios al consumidor (tasa de variación interanual) <sup>2/</sup>

Año	2021		2022				2023				
	Dic	Mar	Jun	Set	Dic	Mar	Jun	Set	Oct	Nov	Dic
▼ Principales socios comerciales	5.6	6.7	7.5	7.2	6.0	5.0	3.3	3.5	3.1	2.9	3.0
Brasil	15.0	11.3	11.9	7.2	8.7	4.7	3.2	5.2	4.8	4.7	3.1
China	10.0	1.5	2.5	2.8	4.8	0.7	0.0	0.0	-0.2	-0.5	5.0
Reino Unido	13.0	7.0	9.4	10.1	14.6	10.1	7.9	6.7	4.6	3.9	0.5
Japón	3.0	1.2	2.4	3.0	5.0	3.2	3.3	3.0	3.3	2.8	2.0
Alemania	8.5	5.9	6.7	8.6	9.9	7.4	6.4	4.5	3.8	3.2	-0.5
Zona del Euro	10.6	7.4	8.6	9.9	12.5	6.9	5.5	4.3	2.9	2.4	0.7
Estados Unidos	12.9	8.5	9.1	8.2	8.6	5.0	3.0	3.7	3.2	3.1	2.1

### Tasas de interés internacionales <sup>3/</sup>

Año	2021		2022				2023			
	Dic	Mar	Jun	Set	Dic	Mar	Jun	Set	Dic	
Tasa Prime rate	3.3	3.5	4.8	6.3	7.5	8.0	8.3	8.5	8.5	
SOFR <sup>4/</sup>				1.4	2.9	4.1	4.8	5.2	5.3	
Letras Tesoro E.U.A (6 meses) promedio	0.1	0.8	2.2	3.7	4.7	5.0	5.4	5.5	5.3	
Fondos Federales de Estados Unidos	0.3	0.5	1.8	3.3	4.5	5.0	5.3	5.5	5.5	
Banco Central Europeo	0.0	0.0	0.0	1.3	2.5	3.5	4.0	4.5	4.5	

<sup>1/</sup> PIB real tasas de variación anual: Fondo Monetario Internacional (FMI), Perspectivas de la Economía Mundial de octubre del 2023.

<sup>2/</sup> IPC: Para Estados Unidos se muestra la serie del IPC sin desestacionalizar.

<sup>3/</sup> Para las tasas de interés de los Fondos Federales, Banco Central Europeo y Prime Rate, los datos corresponden al último día del mes.

Para las tasas de interés de las Letras del Tesoro y Libor, los datos corresponden al promedio mensual.

<sup>4/</sup> Corresponde al indicador a 6 meses plazo, calculado por la Bolsa Mercantil de Chicago (CME, por sus siglas en inglés) a partir de la tasa de interés SOFR (Secured Overnight Financing Rate).

# ÍNDICES BURSÁTILES INTERNACIONALES

## Dow Jones - Nueva York

Índice Bursátil ● DOW JONES - Nueva York

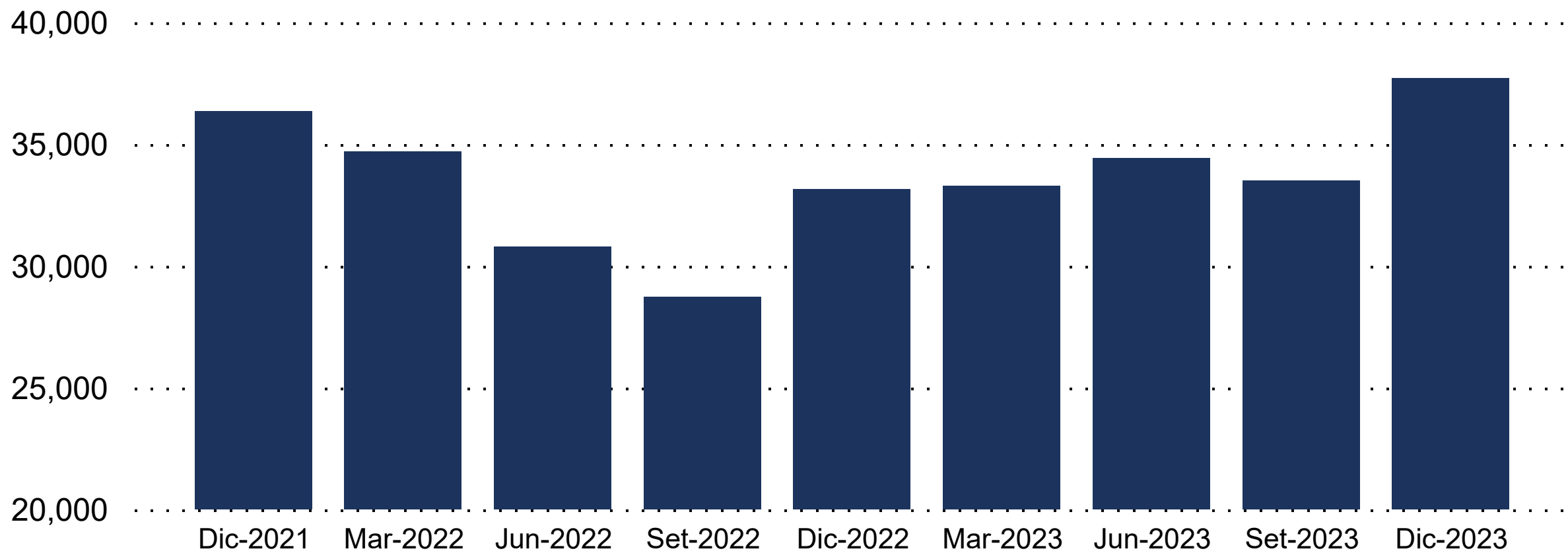

## NIKKEI - Tokio

Índice Bursátil ● NIKKEI - Tokio

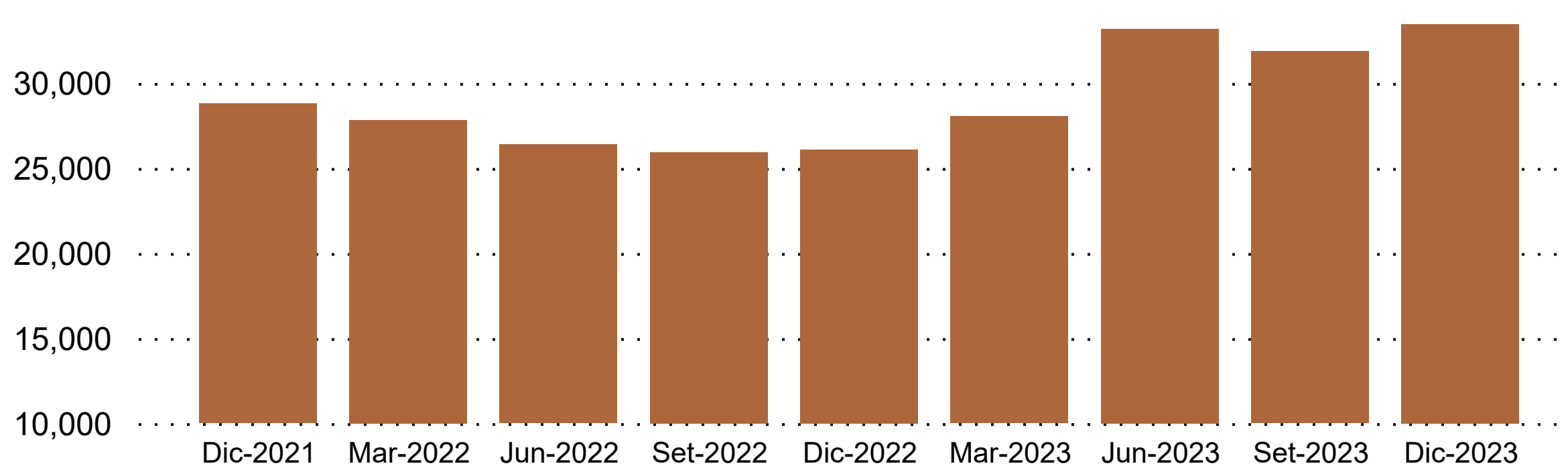

## FTSE - Londres

Índice Bursátil ● FTSE - Londres

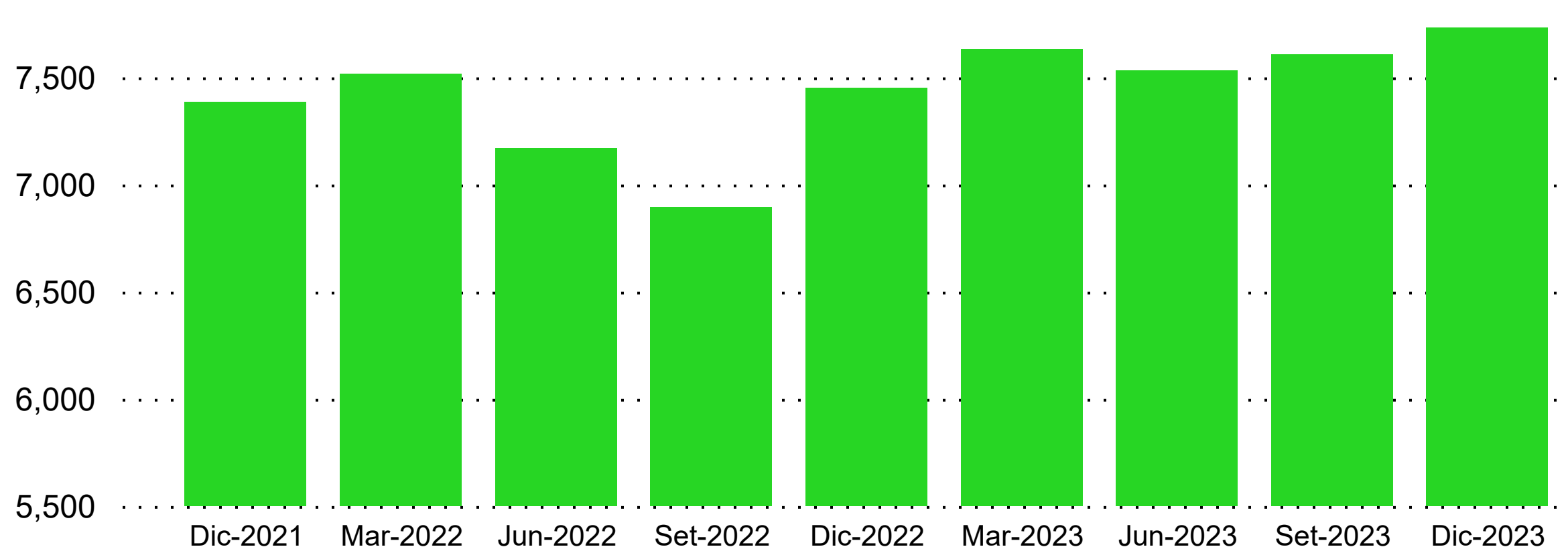

**Precios a futuro de petróleo crudo WTI y del café  
(USD por barril y por quintal)**

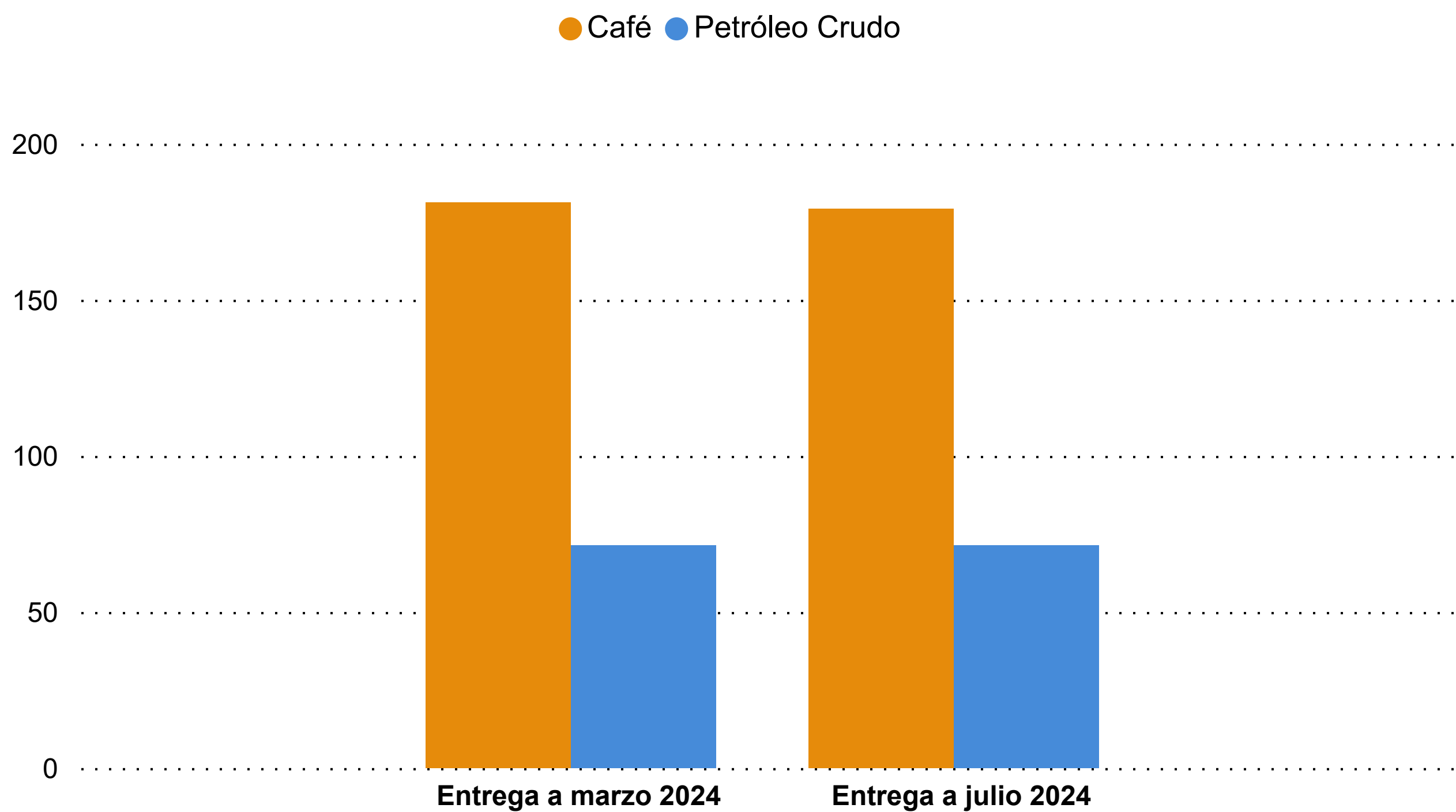

**Precios a futuro 1/  
USD por barril y por quintal**

Entrega	Café	Petróleo Crudo
Entrega a marzo 2024	181.2	71.4
Entrega a julio 2024	179.2	71.3

1/ Cotizaciones en el mercado de Nueva York al:

● 10 de January de 2024

Fuente: Departamento de Estadística Macroeconómica con base en información de Bloomberg.